SALTA: 7 MUERTOS POR UN ALUVION DE BARRO

SALTA, 10 (De nuestro corresponsal).— Una tragedia enluta hoy a esta provincia. Un alud de barro, desprendido con tremenda violencia de un cerro, en la localidad de Nazareno, ubicada cerca de Iruya, en el extremo noreste del territorio salteño, sepultó virtualmente un grupo de viviendas y convirtió a las mismas en la tumba de sus moradores.

Hasta el momento, de acuerdo con la información recibida en esta capital provincial, perdieron la vida siete personas, en tanto otras pudieron ser rescatadas aún con vida y así auxiliadas a tiempo. Y algunas eludieron el alud, abandonando precipitadamente sus viviendas.

Una delegación policial especial fue enviada a Nazareno para hacerse cargo de la situación, ya que se trata de una población a la que el acceso es difícil, por tratarse de una zona donde hay cerros de gran altura.

El Ministerio de Bienestar Social salteño confirmó lo acontecido, lamentando la gravedad del suceso, que ha causado intensa conmoción.

"La gran masa de barro —dijo uno de los sobrevivientes— sorprendió a los pobladores. Y para algunos, todo intento de salvar la vida fue imposible por la violencia y celeridad del fenómeno".

Hasta hoy, no se tenían noticias en Nazareno ni en otras poblaciones de esa zona salteña, de hechos semejantes. El alud, esta vez, superó todas las previsiones y cobró una dimensión terrorífica.

MENINGITIS

En Adrogué Falleció Otro Niño Atacado por el Terrible mal

—• Inform. pág. 7—

INCENDIO

Evacuan un Barrio en Rosario al Arder Fábrica de Alcohol

—• Inform. pág. 7—

Boca, a punto de estallar. Bajo las órdenes de Cap, el plantel "xeneize" entrenó hoy en La Candela. Tenso clima por sueldos adeudados. "Si no nos pagan, no jugamos", dijeron.

crónica
FIRME JUNTO AL PUEBLO
DIARIO DE MAYOR CIRCULACION · 5ª EDICION DE LA TARDE · EN EL PAIS
Año XIX - Bs. As., Miércoles 10 de Febrero de 1982 - Nº 6.224 - $ 4.000
RECARGO VIA AEREA $ 100

Violento Choque: Tres Destrozados

NEUQUEN, 10 (De nuestro corresponsal).— Un impresionante choque frontal, a elevada velocidad, producido entre un pesado camión con acoplado y un vehículo Rastrojero, causó la muerte de tres hombres jóvenes y heridas muy graves a otro.

El accidente —las causas no se han determinado— ocurrió en el paraje conocido como Arroyitos, situado a 40 kilómetros de El Chocón, en el empalme de las rutas 237 y 22, de esta provincia sureña.

El camión con acoplado —marca Mercedes Benz, chapa 008331— era conducido por Rubén Ernesto Merino, con domicilio en la ciudad de Neuquén. Y el Rastrojero, por Roberto Carmelo Pinnola, de 22 años, a quien acompañaban Rodolfo Pablo Alejandro Bríos, de 26; Claudio Gabriel Andrioni, de 20, y Orlando Raúl López, de la misma edad. López, Pinnola y Andrioni murieron en el acto, en tanto que Bríos se halla en estado desesperante.

El camión, por la violencia tremenda del impacto, volcó, y el vehículo Rastrojero quedó totalmente destruido. Bríos y Andrioni se domiciliaban en Banfield, y López en Longchamps, en el Gran Buenos Aires.

SI NO NOS PAGAN NO JUGAMOS DICEN LOS JUGADORES DE BOCA

Ratificando la posición adoptada por algunos jugadores en los últimos días, hoy un vocero del plantel profesional de Boca Juniors en la Candela dijo a CRONICA que "si no nos pagan, no jugamos", lo que en medios allegados a la entidad de la calle Brandsen se interpreta como una posibilidad seria de que el próximo domingo, en la apertura del campeonato Nacional, el equipo xeneize no pueda contar con sus elementos de primera.

Mientras tanto, se espera con suma ansiedad que, de la reunión que hoy a las 17 mantendrán los integrantes del plantel superior con los miembros de la Comisión Directiva del club, emerja una solución definitiva para el conflicto económico de la entidad con sus jugadores.

Como viniéramos informando en nuestras últimas ediciones, Boca adeuda a sus jugadores los sueldos correspondientes a los meses de octubre, noviembre, diciembre y enero, además del aguinaldo y los premios por los partidos jugados ante Vélez Sársfield, en los octavos de final del último certamen nacional. (Más información pág. 12 y 13).

Cúpula Gremial con el Ministro de Trabajo

A partir de las 11 de la mañana se reunieron con el ministro de Trabajo, brigadier Porcile, una veintena de secretarios generales de organizaciones sindicales nucleadas en la CNT, "Los 20" y la propia Confederación General del Trabajo (CGT). Según informaron fuentes gremiales la invitación fue cursada por el titular de la cartera con el objetivo de que los invitados escuchen un informe exhaustivo sobre la reunión de Santo Domingo, en la cual participará el funcionario.

● INQUIETUDES

Si bien éste es el temario anunciado no se descarta que los gremialistas aprovechen la oportunidad para conversar con el ministro varios problemas que reclaman soluciones en forma urgente y motivan la inquietud de los trabajadores de distintos gremios, en especial los bajos salarios, la desocupación y el anuncio de las privatizaciones.

Entraron a la reunión Alfonso Millán (vidrio), Antonio Marchese (calzado), Manuel Diz Rey (viajantes), Hugo Barrionuevo (fideeros), Rodolfo Soberano (molineros), Fernando Donaires (papeleros), Ramón Valle (seguros), Juan Rachini (aguas gaseosas) y Juan Horvath (ATE), entre otros dirigentes gremialistas.

"Si tenemos oportunidad de dialogar con el ministro yo pienso plantearle que gestione una entrevista con el presidente Galtieri", señaló a CRONICA Alfonso Millán quien agregó que esto porque "es el tercer presidente del actual Proceso y esperamos que algún día escuche a los trabajadores a través de sus representantes y no solo del ministro de Trabajo".

MENOTTI RATIFICO SUS DECLARACIONES POLITICAS: HABRIAN SIDO ANALIZADAS POR LA JUNTA MILITAR

• Inform. pág. 24

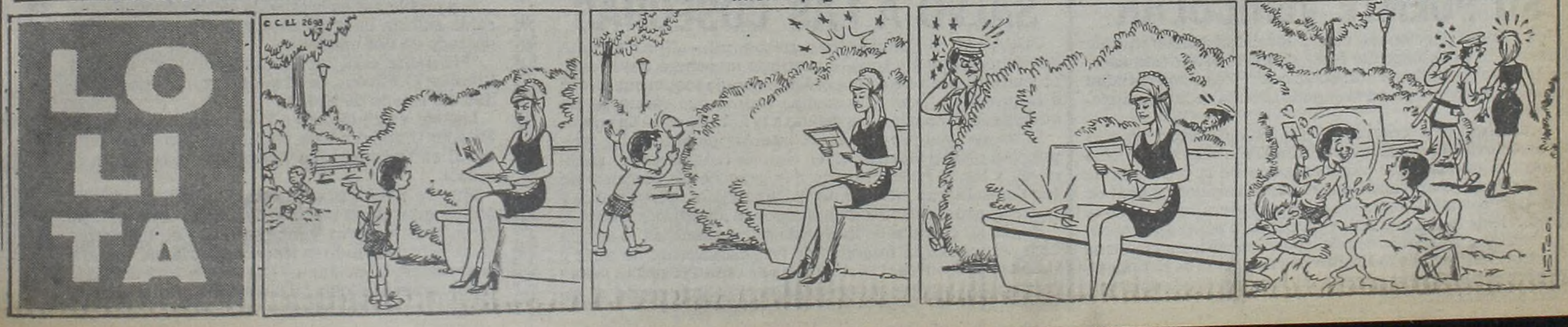

EL SUELO ES EL CULPABLE

En Ingeniero White por las Casas Rajadas

BAHIA BLANCA, 10 (De nuestro corresponsal).— Las fisuras que se han venido produciendo en más de cien viviendas de la vecina localidad portuaria de Ingeniero White fueron atribuidas a un asentamiento del suelo, a raíz del descenso de la napa freática, por el grupo de expertos de la Universidad Nacional deL Sur que estudió el problema.

Mientras tanto el peligroso fenómeno sigue agravándose en varias casas, especialmente las ubicadas sobre las calles Belgrano y Plunkett, en algunas de las cuales las grietas que se han producido permiten el paso de una mano. Son muchas las que han tenido que ser apuntaladas por cuadrillas municipales ante la inminencia de su derrumbe.

Los expertos universitarios dijeron que todo era consecuencia de un asentamiento en el suelo provocado por el descenso de la napa freática, es decir la corriente de agua más próxima a la superficie.

Luego de una reunión celebrada en dependencias de la Universidad del Sur, los expertos elaboraron un plan de trabajo y expidieron una comunicación a la municipalidad local a fin de que ésta colabore con diversas medidas de apoyo logístico.

La nota formula varios pedidos, como el de ubicar en un plano general de Ingeniero White las viviendas afectadas y la red cloacal. También pide efectuar el relevamiento de los daños producidos en cada vivienda para evaluar su importancia y determinar las acciones a seguir en cada caso.

Además considera necesario hacer un seguimiento periódico de los asentamientos del terreno, para lo cual deben colocarse varios puntos fijos de referencia que permitirán efectuar lecturas que indiquen las posibles variantes.

Los expertos piden también determinar el estado de funcionamiento de la red cloacal ante la eventualidad de que actúe como drenaje del agua de la napa freática en caso de rotura.

Entre otros puntos, también solicita información de los trabajos de depresión de napas y relleno que se vienen realizando en los terrenos de la usina nueva.

Este último requerimiento de los técnicos vino a reafirmar la presunción de los vecinos de que la responsabilidad del fenómeno es de los trabajos de pilotaje que se efectúan en la usina, los que habrían provocado una agitación intensa de las aguas subterráneas.

Mientras tanto suman 80 las viviendas afectadas, y en el sector del Boulevard San Justo un par de ellas han debido ser evacuadas por sus moradores ante el peligro cierto de derrumbe. En puerto Galván se ha abierto espontáneamente una zanja, que pone en peligro un sector de las cañerías que transportan combustibles.

LOMAS DE ZAMORA: RESERVAR TURNO PARA EL REGISTRO

Un total de 731 licencias de conductor fueron entregadas en los últimos ocho días por la municipalidad de Lomas de Zamora.

Se indica que las personas interesadas en obtener registro pueden reservar sus turnos con anticipación o retirar número para su atención hasta la hora 8 en punto y tramitar el registro en el día.

Los números se entregan todos los días hábiles sobre la acera de la calle Saenz al 500. Por otro lado, las renovaciones pueden hacerse con 30 días de anticipación, al vencimiento, recomendándose no presentarse sobre la misma fecha a efectos de no sufrir inconvenientes por demoras que pudieran presentarse.

Jubilados Piden por sus Sueldos

Una delegación de jubilados y pensionados concurrió a la Casa de Gobierno, donde entregó una nota dirigida al presidente Leopoldo Galtieri, en la que se solidariza con el pedido de audiencia solicitado al Jefe de Estado y al "clamor de que sean descongelados nuestros haberes, que son insuficientes para subsistir".

La nota en cuestión fue depositada en la mesa de entradas de la Casa Rosada, lleva la firma del presidente y secretario del Centro de Jubilados y Pensionados de General Sarmiento, provincia de Buenos Aires, Manuel Soto y Alejandro Guarda y también la refrendan otros 400 afiliados de esa zona bonaerense.

El petitorio, expresa textualmente: "Respaldamos con nuestra firma el pedido de audiencia solicitado por Tagliaferro De Salvo, en nombre de la Mesa Coordinadora de Organizaciones de Jubilados y Pensionados, a fin de que usted escuche el clamor de que sean descongelados nuestros haberes que son insuficientes para subsistir".

La movilización de los jubilados y pensionados de todo el país se acrecienta a medida que va avanzando el nuevo año, como consecuencia directa de la determinación oficial de no aumentar sus asignaciones.

Uno de los objetivos de los jubilados y pensionados, a través de sus organizaciones representativas, es lograr una audiencia con el presidente de la Nación, teniente general Galtieri, a fin de solicitarle, personalmente, que el Gobierno deje sin efecto la "congelación" de dichas asignaciones y disponga el aumento que no se hizo en enero, sobre la base "de la realidad de que el costo de la vida ha superado todas las previsiones y escapa a las posibilidades de afrontarlo, por parte de la clase pasiva".

DRAMATICO PEDIDO: UNA NIÑA MORDIDA DEBE PRESENTARSE

La Municipalidad de General Sarmiento, hace un llamado urgente a la comunidad, solicitando que se presente una niña que debe hacerse tratamiento antirrábico.

El jueves 14 de enero se presentó en la Dirección de Medicina Preventiva, la señora María Paredes, acompañada por su hija Silva Mariela, de 2 años, quien presentaba una herida punzante en un miembro inferior, mordedura hecha por un gato de su propiedad. Al serle requerido el domicilio la madre no lo dio. Dicho servicio indica que es necesaria la presencia de la pequeña en dicho consultorio. Debe ser atendida en el Instituto de Zoonosis, ruta 8, kilómetro 32,500, San Miguel.

FUNCIONARIOS SALTEÑOS A LA SOMBRA POR SU "LIGEREZA"

SALTA, 10 (De nuestro corresponsal).— Otros dos funcionarios de la Dirección General de Rentas de la provincia, fueron detenidos por la policía, en relación con el millonario "affaire" cometido en perjuicio del fisco, según trascendio.

Además del cajero de la repartición, Julio Felipe Manzur, detenido días pasados, se hallarían en idénticas situación los funcionarios José Pistone y Juan Carlos de Castro.

Las maniobras que la justicia investiga consistirían en la adulteración de valores en el sellado de prendas y formularios 08, correspondientes a transferencias de automotores y otros tributos.

• SECRETO SUMARIAL

En razón del secreto sumarial no ha podido establecerse aún el monto que alcanzaría la defraudación. Un abogado del foro local conjeturó que podría constituir la mayor estafa perpetrada contra las arcas fiscales en Salta, y sentenció que "el caso alcanzaría ribetes espectaculares".

Ex Ministro de Educación se Queja de las Presiones

El ex titular de la cartera de Educacion de la Nación, ingeniero Carlos Burundarena, reveló hoy que **"no pude implementar la participación estudiantil en las universidades porque mi posición provocó recelos en quienes seguían viendo a las casas de altos estudios como la principal fuente de perturbación político social".**

Añadió que "esta actitud, sin duda, fue sostenida desde algún nivel de conducción del gobierno al cual pertenecí" y que "lamentablemente, la sostuvieron quienes pensaron en la Universidad de los años que corrieron entre 1973 y 1976".

"Yo no llevé a cabo la participación estudiantil, que anuncié al comienzo de mi gestión como ministro por esas razones y, fundamentalmente, porque la participación no puede ser el resultado de un derecho", puntualizó Burundarena.

Agregó que "por lo contrario, llevar a los estudiantes a una participación no mezclada con interés de las políticas partidarias exigía un constante trabajo de información y diálogo" y "esa fue la tarea que yo quería desarrollar".

Respondiendo a la requisitoria periodística, Burundarena dijo que "creo que el país no da respuestas concretas a la juventud, pero creo, también, que no es demasiado fácil hacerlo porque vivimos en una marcada sociedad de consumo y los mensajes que le llegan a la juventud son fundamentalmente tendenciosos, los mensajes de los medios de comunicación masiva, naturalmente".

De esta manera el ex ministro de Educación, subrayó los conceptos sobre la fallida participación estudiantil en las Universidades. "Además, cuanto se cambia la conducción repetidamente y en corto plazo no se puede lograr nada bueno. Es imposible lograrlo" terminó diciendo.

SEVERAS MULTAS

No Había Compactadores

Informó la Municipalidad de la Ciudad de Buenos Aires que como consecuencia de una serie de operativos de control, se ha podido comprobar que numerosos edificios que cuentan con compactadores, de acuerdo con lo establecido por la Ordenanza número 33.291, no han utilizado los mismos debidamente.

Por tal razón —continúa el comunicado—, se han aplicado numerosas sanciones a través del Tribunal Municipal de Faltas, las cuales oscilan entre cien mil y un millón de pesos.

Ante tal situación se exhorta a la población capitalina a contribuir con la higiene ambiental, utilizando los aparatos compactadores antes de colocar la basura para su retiro periódico.

Es evidente que la Municipalidad capitalina no duda un instante en materia de aplicar multas. En esta oportunidad les tocó a los consorcios que tiene compactadores y no las utilizan. Mañana pueden ser otros. Habrá que cuidarse y sinó se tendrá que esperar que se produzca el reelevo del señor Cacciatore para ver si se disminuye el pago de impuestos.

Mundo Insólito

• JOCKETTA DE CORAZON

SANTIAGO, Chile, (UPI).— La jocketta colombiana Jeannette Amorocho mantiene una excelente relación con sus colegas, entre los cuales es la única mujer.

Cuando le preguntan cómo está considerada profesionalmente, ella dice que la designan para montar cualquier caballo en su categoría.

"Nunca dicen es mujer, sino que me consideran como hombre en la profesión", manifestó.

Jeannette, enamorada de un jinete chileno, vino a Santiago de vacaciones, pero no consiguió olvidar el hipismo, que lo lleva en la sangre desde que tenía 11 años, de modo que en Chile fue aceptada para correr en algunas reuniones oficiales.

"De chica fui de vez en cuando a las carreras y siempre soñé con ir sobre el caballo; empecé a montar a los 11 años, con un poco de miedo al principio", dijo.

"Pero, cuando llegó el momento de elegir una profesión, habiéndome inscripto para medicina veterinaria y ciencias de la salud, opté por el hipódromo".

• CUIDADO CON LAS CAIDAS

BIDDEFORD, EE.UU., (UPI).— El ex secretario de Estado norteamericano Edmund S. Muskie se recupera en un hospital del estado de Maryland luego de una operación de ocho horas anunció su hijo mayor.

Sus problemas en la espalda son producto de una caída sufrida hace 30 años y por la cual ha sido operado en dos ocasiones.

"Mi padre está recuperándose bien", sostuvo Stephen O. Muskie, de 32 años, oriundo de esta ciudad del estado de Maine.

Muskie, ex candidato a la vicepresidencia de los Estados Unidos en 1968, permanecerá en el hospital naval en Bethesda por nueve días más, según se indicó.

Muskie fue legislador estatal y gobernador de Maine antes de ser electo al Senado Federal en 1958. Reemplazó a Cyrus Vance en mayo de 1980 como secretario de Estado en las postrimerías del mandato presidencial de Jimmy Carter. En 1972 perdió la nominación presidencial demócrata ante el senador de Dakota del Sur, George McGovern.

BERAZATEGUI TENDRA SU PUENTE VEHICULAR

Una noticia relacionada con la localidad bonaerense de Berazategui es doblemente feliz, ya que el lector está acostumbrado a encontrarse con notas que reflejan una realidad urbana sumamente precaria cuando se trata de la mencionada comuna.

Berazategui va a tener un puente vehicular sobre las vías del ferrocarril General Roca, a la altura de la calle 16. Así lo ha informado oficialmente la gobernación de la provincia de Buenos Aires, observando que el administrador general de Vialidad Provincial, ingeniero Gonzalo Perera, se ha dirigido al intendente municipal de la comuna para poner en su conocimiento que el expediente correspondiente a la mencionada construcción, se halla radicado en la Dirección de Estudios y Proyectos, habiéndose además iniciado los estudios necesarios para su realización.

EN MISIONES LA LLUVIA SALVO A LAS COSECHAS

POSADAS, 10 (De nuestro corresponsal).— Una oportuna lluvia que abarcó a todo el territorio misionero desde ayer atenuó en parte los efectos de la prolongada sequía que afectó a la provincia, pese a lo cual se estima que varios de los cultivos sufrirán pérdidas debido a la falta de agua de enero.

Entre ayer y hoy se prolongó ininterrumpidamente la precipitación pluvial alcanzando en algunos lados registros superiores a los 75 milímetros, lo que provocó un descenso de temperatura y un incremento en los caudales de los arroyos y pozos de agua, bastante disminuidos en los últimos tiempos.

Según los cálculos de las entidades productoras, la sequía hizo perder casi la totalidad de las plantaciones de maíz y hasta un 80 % en los cultivos de soja de especies tardías, como así también produjo inconvenientes en la producción de tabaco criollo, té, yerba mate y labores forestales.

BAGLEY VIOLA LOS CONTRATOS DE TRABAJO, AFIRMAN

La violación sistemática de los contratos de trabajo de los corredores de la firma "Bagley" ha sido denunciada ante el Ministerio de Trabajo por el Sindicato de Industrias de la Alimentación. Las autoridades del gremio han señalado a los funcionarios competentes del Ministerio que dicha empresa "extiende las zonas de labor de sus corredores, lo cual significa más horas de trabajo y la transgresión del convenio vigente".

Señala el sindicato que esa situación "está produciendo una presión que obligará a muchos corredores a retirarse y a aceptar una indemnización, en perjuicio de sus intereses".

ALERTA DE JUDICIALES

"Ya Está Afectado el Nivel Mínimo de la Subsistencia"

Los trabajadores judiciales de todo el país, ante el "congelamiento" salarial dispuesto por el Gobierno, han declarado "el estado de alerta y movilización" y señalado su total solidaridad "con los demás gremios estatales".

Concretamente, los judiciales, a través de la Federación que los agrupa, integrada por 23 filiales de toda la República, propugnan "un incremento salarial masivo", "el restablecimiento de las conquistas cercenadas a los trabajadores, la porcentualidad y la equiparación salarial de los judiciales". Asimismo, señalan que "ya es imperioso, necesario e imprescindible, que los trabajadores participen en la instrumentación de la política económico-social".

● **"CATASTROFE ECONOMICA"**

La Federación Judicial Argentina, en un comunicado, señala lo siguiente: "Cuesta concebir que el peso fundamental de la actual catástrofe económica recaiga sobre los trabajadores, ya humillados y postergados en sus derechos y mejoras salariales. Los sueldos de la mayoría de los trabajadores estatales han sido reducidos notablemente en estos últimos años. Y en el ámbito judicial, dicha pérdida supera en muchos casos el 50 y hasta el 100% de los salarios de 1976. Y ante esta situación, todavía ahora se pretenden congelar los salarios, cuando el costo de vida aumenta incesantemente y se acrecientan los gravámenes sobre alimentos y medicamentos. Todo ello además, cuando se aproxima marzo, con lo que significa, económicamente, la concurrencia de los hijos a la escuela".

Se concluye poniendo de relieve "la soberbia e insensibilidad de las autoridades, en momentos en que está afectado el nivel mínimo de subsistencia y cuando el despilfarro, el desorden, la especulación y el parasitismo se han enseñoreado en el país".

Por su parte, la Coordinadora de Gremios de Trabajadores Estatales ha solicitado una nueva audiencia al ministro de Trabajo, brigadier Julio César Porcile, para que por su intermedio se pueda lograr una entrevista con el presidente de la Nación, teniente general Galtieri. Se considera que esta será "la última instancia" para poder obtener un aumento salarial para los estatales, "ante la gravísima situación socioeconómica que el gremio afronta". Como se sabe, el gobierno decidió, en enero, no acordar aumentos al personal del Estado.

Voceros de la Coordinadora señalaron que el pedido de entrevista con el Presidente de la Nación es la culminación de los diálogos mantenidos hasta ahora sin ningún resultado positivo, con distintos funcionarios del gobierno nacional. El gremio de estatales, tras esta nueva gestión con el teniente general Galtieri, adoptará —según trascendió— medidas de fuerza si el aumento salarial no se concreta en un plazo prudencial.

RATIFICAN SANCION A UN DIRIGENTE DE LOS PAPELEROS

La Federación de Obreros y Empleados de la Industria del Papel, Cartón y Químicos reiteró que el secretario adjunto de esa organización sindical, Blas Alari, "fue suspendido provisionalmente por inconducta gremial". La regional Quilmes - Berazategui - Florencio Varela de dicha Federación había respaldado a Alari, a la vez que pidió a Fernando Donaires, titular del gremio en el orden nacional y secretario adjunto de la central obrera, que se deje sin efecto la sanción. La regional le advertía a Donaires que "en caso contrario requerirá al consejo directivo de la Confederación General del Trabajo la inmediata separación de su cargo en la cúpula de la central obrera".

La Federación papelera consideró que la sanción impuesta a Alari es justa y que fue adoptada tras oírse a las partes, según las normas estatutarias vigentes en el gremio.

RECHAZO A LA PRIVATIZACION

Veintiún ex directivos de la actualmente intervenida Unión Ferroviaria (UF), expresaron en un documento conjunto su rechazo al "plan iniciado por Martínez de Hoz" cuya "continuidad se pretende imponer hoy".

La declaración fue suscripta por dirigentes ferroviarios y ferroportuarios de las listas verde, azul y punzó, entre los que figuran Lorenzo Pepe, Adolfo Medina y José Sanguinetti, quienes se sintieron "convocados, unidos y solidarios en defensa del patrimonio común de los argentinos y sus derechos, de sus instituciones y su dignidad", según expresa, "frente a las gravísimas condiciones impuestas al país y particularmente a los trabajadores".

Reiteran los ferroviarios "nuestro compromiso histórico con la trayectoria de lucha de nuestra organización sindical, explicitado en unánimes resoluciones de sus máximos cuerpos orgánicos" y recuerdan "la permanente vigencia de la resolución central número 57 del 33° congreso nacional de delegados".

Aquella decisión sostenía que la UF "concibe los ferrocarriles y los puertos nacionales como un medio que debe servir no solo a la economía del país, sino a los planes que integralmente llevan al crecimiento armónico de todo su potencial, y consecuentemente, rechaza todos los planes que bajo cualquier forma y pretexto intenten enajenar los recursos e instrumentos básicos que protegen el ejercicio de nuestra soberanía".

De allí que ahora los dirigentes rechacen "el plan iniciado por Martínez de Hoz en el denominado proceso de normalización nacional, con su secuela de destrucción, endeudamiento, quiebras, cesantías, etcétera".

PROTESTA DE FERROPORTUARIOS

Expresan Temor por Estabilidad Laboral

Los trabajadores ferroportuarios se oponen a la privatización de la infraestructura portuaria. Ayer, 400 obreros se concentraron frente al Ministerio de Trabajo para expresar su oposición, mientras una delegación de tres representantes entregó un petitorio dirigido al titular de esa cartera, Julio Porcile. Los gremialistas fueron recibidos por el Director Nacional de Relaciones Laborales, Carlos Sánchez Glaría.

En el memorial los ferroportuarios expresaron su temor ante "algunas medidas que afectaron la estabilidad laboral". A ese respecto señalaron que estas representan "la desestabilización de una empresa del Estado, que desde su nacimiento en 1956 no ha representado carga alguna para el Tesoro Nacional, por cuanto sus balances económicos siempre han tenido resultados positivos". En la nota se puntualiza que el 95,4% del comercio exterior de la Argentina se efectúa por vía marítima. Luego de referirse a "la histórica apetencia de algunos sectores por privatizar", manifiestan: "No admitimos la incongruencia que significa castigar la eficiencia y nuestra empresa".

ADHIEREN A LA MOVILIZACION

CGT de Santa Fe: Solidaridad con los Gremios

SANTA FE, 10 (De nuestro corresponsal).— El Consejo Directivo de la CGT local resolvió "adherir al plan de movilización nacional y dar su total solidaridad a gremios que se encuentran en conflicto". Los miembros del consejo estimaron que "el Plan de Movilización Nacional es necesario para mostrar en forma efectiva su total oposición a la política económica del doctor Roberto Alemann. Es hora —manifestaron— de actuar pacífica y ordenadamente en defensa del país".

Por otra parte, la entidad gremial resolvió solidarizarse con los gremios que se encuentran en conflicto, en razón de la angustiante situación. El apoyo alcanza a los trabajadores de la Unión Obrera Metalúrgica, (UOM), SMATA y gremios estatales, que "sufren la agresión de las empresas por un lado, y las inseguridad del Estado por el otro, configurando un cuadro de extrema gravedad para la clase obrera santafecina".

Por último, los miembros del Consejo Directivo decidieron designar una comisión que mantendrá contactos con delegados del norte de la provincia.

SERA CONCRETADA LA UNIDAD, DIJO MIGUEL

"Pese a la existencia de medidas represivas —aseguró el titular de las 62 Organizaciones, Lorenzo Miguel—, en muy corto plazo se concretará la unidad del movimiento obrero".

Por una disposición emanada del Acta de Responsabilidad Institucional, Miguel no puede efectuar declaraciones en forma personal, motivo por el cual recurre a su vocero, Hugo Curto, cada vez que debe tomar contacto con la prensa. Sin embargo ayer, al salir de una sala céntrica donde vio la película norteamericana "Norma Rae", que narra las peripecias de una joven sindicalista, Miguel se encontraba tan eufórico que prescindió de la habitual mediación de Curto y entabló una ágil conversación con los periodistas que lo abordaron.

A propósito de la película a cuya proyección asistieron, además de Lorenzo Miguel, numerosos sindicalistas, entre ellos el titular de la CGT, Saúl Ubaldini, el secretario de las 62 Organizaciones dijo que "no hay ninguna duda, los problemas de los trabajadores solo serán resueltos por los trabajadores".

En cuanto a la esperada unidad del movimiento obrero argentino, Miguel observó que la misma se conseguirá, añadiendo que "si la situación no está como nosotros deseamos, es porque hay impedimentos superiores a los trabajadores".

"Existen —continuó diciendo— leyes represivas que impiden por todos los medios que los obreros se organicen o que por lo menos estén unidos".

Más adelante Miguel señaló que "así como se logró con la UOM, en muy corto plazo estarán unidos todos los trabajadores y desarrollarán acciones en conjunto".

En relación con las causas que afectaron la unidad obrera, Miguel señaló que "a veces las diferencias que surgen son causadas por los mismos dirigentes", pero advirtió que "el sector obrero, sus bases, piensan de la misma manera".

Lorenzo Miguel, Saúl Ubaldini y 35 sindicalistas más, asistieron a la proyeccción de "Norma Rae" en una sala céntrica, especialmente invitados por una distribuidora de dicho filme.

Nuestro Trigo Preocupa a EE.UU.

WASHINGTON, 10 (UPI).— El Departamento de Agricultura de este país sugirió que es probable que Argentina disminuya sus ventas de trigo a la Unión Soviética.

El propósito de la medida es para aumentar las ventas a Brasil e Irak.

En general, dijo el informe, la competencia argentina en los mercados mundiales de trigo durante los próximos 12 meses será igual que en el año anterior.

En otros mercados, como China, el mayor precio del trigo argentino con respecto al de Estados Unidos, "podría ser un factor desalentador", expresa el informe del departamento.

Argentina vendió a la Unión Soviética 2.951.000 toneladas métricas de trigo durante el período de diciembre de 1980 a noviembre de 1981.

Las ventas a Brasil en el período de 1980-81 (diciembre-noviembre) fueron de 118.000 toneladas y en igual lapso de 1981-82 serán de 300.000, 182.000 toneladas más. Las de Irak que sumaron 112.000 toneladas, aumentarán a 300.000, 188.000 toneladas más.

62 DE TUCUMAN

"Política de Hambre y Desocupación"

SAN MIGUEL DE TUCUMAN, 10 (De nuestro corresponsal).— Las 62 Organizaciones Peronistas locales afirmaron que el actual programa económico "es un nuevo exponente de la política de hambre y desocupación que se viene aplicando desde marzo de 1976".

En una declaración difundida aquí el brazo político del gremialismo peronista se refirió a la postergación de los aumentos salariales y destacó la "manifiesta insensibilidad de esas medidas hacia los trabajadores estatales a los que se les niega un salario digno, un estado de seguridad en el empleo y el ejercicio de los derechos sindicales".

Acerca de las privatizaciones sostiene que "van en perjuicio de nuestra soberanía, porque entregan resortes estratégicos de nuestras riquezas a los monopolios extranjeros".

Luego de señalar que "resultan paradójicas las declaraciones del ministro de Economía quien sostuvo que únicamente pueden interesarle al sector privado aquellos rubros del Estado que son rentables y que nada se dice acerca de la deuda externa", subraya que "esto conlleva la clara intención de hacerle pagar al pueblo la crisis que ellos mismos provocaron".

Expresa asimismo que el verdadero cáncer del país no son los trabajadores estatales sino la oligarquía apátrida".

PLAYA DE ESTACIONAMIENTO JUNIN-E-16 CONSTRUCCION, EXPLOTACION Y MANTENIMIENTO

Llámase a licitación pública nacional e internacional para la confección del proyecto y el otorgamiento mediante el sistema de concesión de obra pública, de la construcción, explotación y mantenimiento de una playa de estacionamiento denominada Junín-E-16, en el área indicada en el plano adjunto a la documentación aprobada por Ordenanza N° 37.423.

Apertura: 12 de marzo de 1982, a las 11 hs., en el Palacio Municipal.
Pliegos de bases y condiciones: pueden ser retirados en la Dirección General de Tránsito y Obras Viales, Carlos Pellegrini 291, 9° Piso.
Valor del pliego: $ 3.000.000 (tres millones de pesos).

Municipalidad de la Ciudad de Buenos Aires

CAMPAÑA POR LA DEMOCRACIA

A PRISION
No Pagó Impuestos

LA PLATA, 10 (De nuestro corresponsal).— Personal perteneciente a la Brigada de Investigaciones de Quilmes procedió a la detención de Juan José Ibarra, de 46 años, quien tenía un comercio de venta de lanas en Berazategui, propiedad de su esposa, y se dedicaba a efectuar operaciones en la financiación de vehículos automotores y maquinarias de tejidos.

● **INSPECCION**

Al realizar la comisión policial una inspección en el comercio aludido, logró constatar que en el interior del cajón de un escritorio se hallaba gran cantidad de contratos de prendas con registros firmados en blanco, sin sellar, y diversos documentos, también sin el correspondiente estampillado fiscal.

La policía secuestró 123 pagarés y 50 contratos de prendas con registros firmados en blanco y sin sellar.

Por lo expuesto se instruye el correspondiente sumario por evasión fiscal, y ha tomado intervención la Dirección General Impositiva, delegación La Plata.

Voceros policiales dejaron trascender que la detención de Ibarra era consecuencia de investigaciones que se venían realizando desde hacía varios meses, originadas en denuncias que señalaban al mencionado comerciante como el responsable de la ahora comprobada estafa.

Con la reunión que celebra desde las últimas horas de esta tarde, la Multipartidaria vuelve a retomar, por segunda vez en menos de una semana, la necesidad de aunar esfuerzos sobre la proclamada movilización para recuperar la democracia.

El organismo, que el jueves pasado reanudó sus actividades luego de un receso de más de 20 días, se reune a partir de las 18 en la sede central de la Unión Cívica Radical (UCR), ubicada a escasos 200 metros del palacio del Congreso Nacional.

Las máximas autoridades se reunieron por separado durante los dos últimos días para coordinar los criterios que sustentaran en la reunión de mañana, a la cual los dirigentes políticos no dudan en calificar como de "suma importancia".

Si bien los cinco partidos criticaron duramente la política económica gubernamental, existen marcadas diferencias en el seno de la Multipartidaria sobre cómo llevar adelante la proclamada movilización para recuperar la democracia.

Multipartidaria Unifica Criterios

Un sector de la UCR, representado por el ex ministro de Economía Juan Carlos Pugliese junto con el Movimiento de Integración y Desarrollo (MID), se opone a todo tipo de actos públicos y sostiene una posición más moderada en lo que hace al enfrentamiento con el gobierno militar.

En cambio, el otro sector radical, representado por el ex senador Luis León, coincide con el Partido Intransigente y con la Democracia Cristiana e iniciar lo más pronto posible la movilización a través de diversos actos públicos por realizarse en conjunto con organizaciones gremiales de trabajadores y entidades empresarias y profesionales.

En el Justicialismo, si bien existen distintas corrientes internas, la situación no aparece tan definida como en los otros partidos, ya que su vicepresidente, Deolindo Bittel, trata de conjugar las distintas posiciones que sostienen los sectores moderados y los radicalizados.

Una hora antes de la reunión, los dirigentes de la Multipartidaria recibirán a una delegación de habitantes de barrios de emergencia de esta Capital y a trabajadores de Luz y Fuerza. Estos últimos invitarán a los políticos a la misa que oficiarán mañana por la "aparición con vida" de Oscar Smith.

Según trascendió, en la última reunión realizada por la Multipartidaria, los enfrentamientos verbales fueron agudos ya que el Partido Intransigente, junto con un antiguo sector, denominado Humanismo y Liberación, de la Democracia Cristiana, habrían planteado la necesidad de realizar, además de la campaña general de movilización, un acto en el Luna Park o un lugar similar y las fechas que proponían eran bastante cercanas.

Frente a esto es que los radicales, desarrollistas y peronistas señalaron la necesidad de actuar con prudencia frente al gobierno y de hecho la situación quedó diluida hasta que se reflotara en el día de hoy.

DIRECTOR
En Banco Provincia

LA PLATA, 10 (De nuestro corresponsal).— Por decreto número 94/82, el Poder Ejecutivo bonaerense designó director del Banco de la Provincia de Buenos Aires al señor Alberto Juan Paronetto.

El nuevo funcionario será puesto en el cargo hoy en el transcurso de un acto que se llevará a cabo en la casa matriz de la entidad en esta ciudad.

Paronetto nació en Bahía Blanca en 1949.

Su actuación en el Movimiento Rural Confederado se inició como dirigente en 1973 en la Asociación de Ganaderos y Agricultores (AGA) de Bahía Blanca.

Colabora en Investigación de Nafta Adulterada

YPF QUIERE ACLARAR TODO

Una novedad de importancia se ha producido en la investigación relacionada con lo que ya se ha dado en denominar "El caso de la nafta adulterada y robada" que, por su proyecciones, se ha convertido en un verdadero escándalo público. Como se informara, hay complicados en las maniobras delictuosas funcionarios de YPF, transportistas y propietarios de estaciones de servicio, además de otras personas.

Ahora, el presidente de Yacimientos Petrolíferos Fiscales, ingeniero Mario Piñeiro, comunicó al juez federal que entiende en la investigación, doctor Manuel González Pizarro, "la decisión de la empresa de contribuir con todos los medios a su alcance a la labor judicial".

En un comunicado, YPF consigna que "ante la gravedad de los hechos investigados, en los que prima facie se hallan implicados concesionarios de varias empresas, entre ellas YPF, los directores de dicha empresa estatal consideraron su forma exhaustiva el tema y tras un amplio cambio de opiniones, resolvieron actuar en defensa del prestigio de YPF". Las medidas resueltas por la empresa estatal, son:

1) Disponer una instrucción general dirigida a todo el personal en el sentido de que: A) Deberá prestar la mayor colaboración para el esclarecimiento de los hechos investigados o que se investigan por parte de las autoridades judiciales y, en su caso, por las personas que la empresa afecte a dicha tarea de esclarecimiento, y B) Cualquier actitud omisiva o reticente que pueda afectar dicho esclarecimiento, será considerada falta grave.

2) Disponer que por intermedio de la Contraloría General se encare como prioridad la tarea de investigar las irregularidades denunciadas, con el fin de poner a disposición de la justicia todos los elementos de juicio relacionados con las maniobras que se han comprobado.

3) Delegar en el presidente de YPF, con cargo de rendir periodica cuenta al directorio, la supervisión de dicha tarea de investigación, autorizándolo a requerir y obtener, si lo juzga necesario, la colaboración de especialistas para el caso.

4) Disponer se comunique a la Fiscalía Nacional de Investigaciones Administrativas la iniciación de la investigación.

TASA POR ALUMBRADO
LIMPIEZA Y CONSERVACION
DE LA VIA PUBLICA
VENCIMIENTO PRIMERA CUOTA
25 DE FEBRERO DE 1982

ZONA I
SAN JUSTO
VILLA LUZURIAGA

LUGARES DE PAGO: Los lugares de pago figuran al dorso de los recibos

IMPORTANTE: Pague en término y evitará Recargos-Multas-Intereses e Indexaciones, y recuerde que la Municipalidad de La Matanza no cuenta con recaudadores a domicilio. Denuncie a quien trate de cobrar de esta manera.-

PROVINCIA DE BUENOS AIRES
Municipalidad de
LA MATANZA

ANIVERSARIO DE OPERATIVO MILITAR

"Al cumplirse el séptimo aniversario de la iniciación del Operativo Independencia emprendido por el Ejército Argentino con el apoyo de las otras Fuerzas Armadas, de Seguridad y Policiales, contando también con la inapreciable adhesión de todo el pueblo de la Nación, me complace manifestar, como comandante en Jefe del Ejército, nuestro sentido reconocimiento a quienes contribuyeron al éxito de la operación militar, con el valor y entereza propios del soldado sanmartiniano". Así expresa un mensaje cursado por el teniente general Leopoldo Fortunato Galtieri, dirigido a todos los comandos, unidades y organismos del ejército con motivo de haberse cumplido el séptimo aniversario de la puesta en marcha del Operativo Independencia en todo el país. Este operativo militar significó la derrota de los grupos subversivos que intentaban establecerse en la provincia de Tucumán.

El Operativo Independencia jalonó la historia reciente de nuestra patria y reivindicó los valores permanentes de la nacionalidad —dice el mensaje— para nosotros, para nuestros hijos y para las instituciones republicanas." "Llegue un sentido homenaje a los mártires que ofrendaron su vida para que la patria viva, así como también nuestro inalterable afecto a sus familiares que perdieron un ser querido para que los argentinos tuvieran un héroe más a quien reconocer el derecho a vivir en paz y libertad." "El Ejército argentino se siente orgulloso de haber cumplido con su deber y plenamente convencido, hoy como hace siete años, de que actuó en salvaguarda de los más altos y sagrados intereses de la Nación". Finalmente, exhortó a los integrantes de la fuerza a mantener y acrecentar el espíritu que animó a la institución en esa gesta militar.

INDUSTRIALES PLANTEARAN EN LA ROSADA LA GRAVE CRISIS

La conducción de la Unión Industrial Argentina (UIA), reemplazó la conferencia de prensa que tenía prevista ofrecer ayer, por un escueto comunicado, a la espera de la reunión que el lunes próximo mantendrá con el presidente Leopoldo Galtieri.

● **LA MANUFACTURA**

Durante el encuentro, la entidad empresarial planteará al titular del Poder Ejecutivo "la grave crisis por la que atraviesa la actividad manufacturera argentina".

La UIA había convocado a una conferencia de prensa para ayer a la tarde, en cuyo lugar se difundió un comunicado en el que se informa sobre lo tratado por la comisión directiva del nucleamiento, el lunes pasado.

En su transcurso "se debatió en profundidad la situación de la industria en todo el país", consigna el comunicado.

"Sobre el particular —añade— se desarrolló un intenso tratamiento en torno de la grave crisis por la que atraviesa la actividad manufacturera argentina".

● **ACTIVAR GESTIONES**

El comunicado finaliza expresando que "se resolvió activar las gestiones para concretar a la mayor brevedad la audiencia con el señor presidente" (Leopoldo Galtieri), "a efectos de trasladar al seno de la presidencia los resultados del debate".

Voceros de la UIA informaron al término de las deliberaciones del lunes, que a la audiencia presidencial concurrirán también dirigentes del interior del país.

Los dirigentes de las filiales del interior, dijeron los voceros, fueron precisamente quienes con mayor firmeza plantearon la necesidad de que la entidad asuma posiciones críticas respecto de la actual política económica.

DOMESTICOS
La Ley los Ampara

La Subsecretaría de Seguridad Social recordó al personal doméstico que se encuentra amparado por las leyes 18.037 y 18.038.

La tarea doméstica —dice dicha área de Estado— tiene relación de dependencia cuando se prestan servicios por un mes, por lo menos, a razón de cuatro horas por jornada y cuatro días por semana.

Expresa finalmente que quienes no cumplan estos requisitos, es decir que trabajen menos de un mes, a razón de cuatro horas por día o igual tiempo durante cuatro días por semana en el mismo empleador, quedan excluidos de este régimen.

"CREAR FUERZA POLITICA"

Galtieri Exhortó a Gobernadores a Trabajar Para Ello Alemann Confirmó que no se Aumentará a los Estatales

Al clausurar la reunión de gobernadores, que deliberó en el recinto del Concejo Deliberante, en esta capital, el presidente de la Nación, teniente general Leopoldo Galtieri anunció que en "el escenario nacional habrá un espacio que deberá ser ocupado por una fuerza que represente orgánicamente una forma de opinión independiente" y exhortó a los mandatarios provinciales "a trabajar por ese objetivo", si bien aclarando que "esto no significa propiciar un partido político oficial".

Los conceptos pronunciados por el presidente de la Nación ante los gobernadores, en forma sintética, fueron dados a concoer por el secretario de Información Pública, señor Rodolfo Baltiérrez, ya que la reunión de los mandatarios provinciales transcurrió "a puerta cerrada". Baltiérrez precisó que también el general Galtieri se había referido a otros temas.

De acuerdo con su transcripción, Galtieri señaló: "Nuestro gobierno debe dar respuesta y solución a una situación económica que está impidiendo el funcionamiento correcto y desenvuelto de nuestra capacidad productiva y demorando, en consecuencia, nuestro crecimiento y posibilidades de fortalecimiento y expansión. La misión de los gobernadores más trascendente es contribuir, con su ppestigio, su trabajo y su capacidad política, a la creación de un sistema político equilibrado, que dé sustento y estabilidad a nuestro funcionamiento democrático".

Galtieri remarcó que "estas no son palabras huecas; quieren decir algo concreto e importante", y subrayó: "Las agrupaciones y los dirigentes políticos acentuarán el ritmo de su actividad en vista de la etapa de reorganización que tendrá lugar tras la sanción del Estatuto de los Partidos.

Pero habrá un espacio que imperiosamente deberá ser ocupado por una fuerza política que represente orgánicamente, una forma de opinión independiente que, hasta ahora, se ha manifestado siempre dispersa o ambulando electoralmente en busca del mal menor".

El ministro de Economía, Roberto Alemann, al hablar ante los gobernadores, precisó —según se supo— que los salarios de las administraciones estatales no serán modificados hasta que la situación social lo torne imperioso. Trascendió que la intención es mantener hasta mayo o junio las tarifas de los servicios públicos, siempre que la evolución general de la economía lo permita.

ASADO GIGANTE EN LA PAMPA

SANTA ROSA, 10 (De nuestro corresponsal).— Ribetes pantagruélicos está asumiento aquí el operativo destinado a recibir mañana, jueves 11 de febrero de 1982, al presidente de la Nación, teniente general Leopoldo Fortunato Galtieri. Su visita, que se prolongará hasta el viernes 12, coincide con la celebración del centenario de la fundación de la localidad de Victorica, primera población de la provincia.

Al margen de la celebración mencionada, que acapara la atención y el entusiasmo de todos los medios locales, el primer mandatario vendrá con una agenda que contempla entrevistas oficiales y la asistencia al acto en el cual se impondrá al general de división Llamil Reston como comandante en jefe del IV Cuerpo de Ejército, denominado "Ejército de los Andes".

● CON EL GOBERNADOR

Durante su breve visita a esta provincia, el general Galtieri cumplirá una intensa actividad, destacándose la entrevista que mantendrá con el gobernador, contador Ricardo José Telleriarte y los miembros de su gabinete. Este encuentro servirá para plantearle al primer mandatario las necesidades de La Pampa relacionadas con su infraestructura, especialmente en lo concerniente a agua y gas.

Asimismo, Galtieri recibirá a dirigentes de Asociaciones Rurales de Buenos Aires y La Pampa (CARBAP), de la Coordinadora de Cámaras de Comercio y a representantes de la juventud pampeana.

● ASADO

Lo que más entusiasma aquí es la celebración, el viernes 12, del centenario de Victorica, ocasión en la que se servirá un gigantesco asado con el que será agasajado el presidente de la Nación. Para tal evento se dispone de nada menos que 7 toneladas de carne, 2.500 metros de chorizos y 3 mil kilos de tomates, además de igual cantidad de pan y 5 mil litros de vino.

"PUEDE TERMINAR EN UN DESASTRE"

WASHINGTON, 10 (UPI).— El ex candidato presidencial argentino Francisco Manrique exhortó a los militares de su país a buscar una salida política, diciendo que "si se empecinan en seguir en el poder, la Argentina puede terminar en un desastre".

Manrique dijo que "debe reconocerse que a pesar de las críticas, las Fuerzas Armadas le dieron a la Argentina la posibilidad de paz. Y si no se aferran al poder y, por el contrario, la actitud de Galtieri es vitalizar al gobierno para salir de esta situación, habrán cumplido un mandato histórico".

Manrique, que visitó recientemente Perú y México en una gira que realiza por países latinoamericanos y Estados Unidos, declaró que el Estatuto de los Partidos Políticos anunciado por el gobierno militar para mediados de este año "pondrá en marcha la mecánica" para la normalización institucional argentina.

● COMICIOS PRESIDENCIALES

Agregó que le resultaba difícil vaticinar cuándo se convocaría a elecciones o el nivel que éstas abarcarían, pero opinó que debería comenzarse por comicios presidenciales, "para reorganizar el país de la cabeza a los pies y recuperar la jerarquía del poder".

Expresó que el gobierno militar, instalado en 1976 tras el derrocamiento del peronismo, "está agotando su crédito, pero todavía le queda lo suficiente para poder influir con la civilidad sensata en el logro de un gobierno posterior que ponga en marcha la democracia".

"La realidad es que al cabo de seis años de gobierno militar, lejos de mostrar un triunfo en la conducción política integral del país, el gobierno muestra un fracaso". añadió.

"ELLOS DESEAN TENER EXITO"

ROSARIO, 10 (De nuestro corresponsal).— El doctor René Balestra desmintió en esta ciudad, que el presidente de la Nación, teniente general Leopoldo Fortunato Galtieri le hubiera ofrecido algún cargo público.

Balestra dijo al periodismo que mantuvo una reunión con el primer mandatario y aclaró que "a título personal". Respecto de los temas que se trataron en la reunión —fuera de protocolo— el doctor Balestra dijo que es "muy difícil que cuando se encuentran dos argentinos, no hablen de la situación política o económica".

En cuanto a la posibilidad de que se conforme un partido político a partir del gobierno, dijo el doctor Balestra "no he advertido el deseo de captar voluntades políticas. Ellos desean tener éxito. Pero los conglomerados políticos no se crean por decreto".

SOLICITADA

OSCAR SMITH

EN EL 5º ANIVERSARIO DE SU SECUESTRO

Reiteramos que SMITH, no ha podido ser calificado por nadie como subversivo ni corrupto. Por el contrario, es reconocido como militante sindical ejemplar, nacido con la filosofía nacional del Movimiento Obrero Argentino, el que a través de las décadas transcurridas desde 1945 señalara un camino que, Perón iluminó, al margen de las ideologías de extrema izquierda y derecha, camino que hoy se reivindica con los grandes documentos sociales que viene produciendo la Iglesia, y muy especialmente, la última Encíclica de S.S. Juan Pablo II sobre el trabajo humano.

No nos olvidemos tampoco en este quinto año del secuestro de Oscar Smith, que también se hallan desaparecidos nuestros compañeros PARDO, GIORDANO, SANTORO, CAO, PIÑEYRO Y BARTUCCI, víctimas también de idénticos procedimientos de intolerancia, crueldad y cobarde inhumanidad.

¿POR QUE SECUESTRARON A SMITH Y A NUESTROS COMPAÑEROS? ¿PARA QUE? ¿QUIENES SON LOS RESPONSABLES? ANALICEMOS:

El secuestro de Smith y de la mayoría de nuestros Compañeros desaparecidos se produce cuando nuestro gremio estaba en plena acción en defensa de sus derechos vulnerados y en el momento en que en conversaciones con el Ministerio de Trabajo se habían logrado bases de solución, que luego fueron desconocidas por el citado Ministerio.

Todo aparece como un plan coordinado entre las autoridades de la empresa SEGBA, la Secretaría de Energía y fundamentalmente dirigido desde el Ministerio de Economía, Plan que ya se había manifestado en las reuniones donde se determinaba el apresamiento y libertades de Compañeros Delegados del gremio, como así también en la determinación de cesantías y otros métodos represivos.

Estamos convencidos que nuestros Compañeros fueron secuestrados para poder imponer en materia general, una política económica antinacional y antisocial y en particular, en nuestro sector, para producir los siguientes hechos que hoy nos toca todavía vivir:

—Intervención de la Federación Argentina de Trabajadores de Luz y Fuerza, del Sindicato de Luz y Fuerza de la Capital Federal y de varios Sindicatos del interior del país.

—Destrucción del Convenio Colectivo de Trabajo.

—Salarios y jubilaciones con una pérdida de valor real de más del 40% comparados con Marzo de 1976.

—Despojo de la administración de la Caja Compensadora de Jubilados y Pensionados.

—Suspensión de toda actividad sindical y de tratativas gremiales con las empresas.

—Administración de los fondos sindicales en forma unilateral por las intervenciones militares sin rendir cuenta a Asambleas representativas de los Trabajadores.

—Pretendida transferencia sin cargo, de bienes escriturados como propiedad del Sindicato de Luz y Fuerza Capital Federal a una llamada Asociación del Personal Superior de SEGBA, cuya personería gremial fue otorgada ilegalmente. Todo desconociendo el derecho de propiedad y con la única decisión unilateral sin consulta del Señor Interventor Militar Coronel (R) Sabattini.

Lo expuesto fundamenta sobradamente que Smith y nuestros Compañeros desaparecidos deben ser hallados y restituidos al seno de sus familias, a su gremio y al País, que necesita de dirigentes capaces, honestos, leales a los principios de la nacionalidad y con la grandeza suficientemente demostrada en toda su trayectoria, para sumarse al esfuerzo en beneficio de los supremos intereses de la Patria.

Las autoridades nacionales a las que nos hemos dirigido reiteradamente, tienen la obligación de profundizar la investigación, rescatar a Smith y a los Compañeros de las manos de quienes los tengan, castigar a los responsables, sean quienes sean, con todo el peso de la ley, demostrando así que la Justicia y la Libertad de los individuos no es una vana frase para uso de compromisos circunstanciales.

Nuestro compromiso con el esclarecimiento y solución de la situación del Compañero y amigo, como el de los otros Compañeros mencionados, es permanente y constituye una posición inquebrantable de luchar hasta concretarlo como lo es también el compromiso de continuar su lucha por la que ellos ofrendaran su seguridad personal, conscientes que sólo con valentía se logran los grandes objetivos.

Esta es nuestra decisión y en ello volcaremos todos nuestros esfuerzos. Nadie nos podrá apartar de nuestro deber y obligación, con el esclarecimiento de estos hechos, la recuperación de nuestras organizaciones sindicales y la recuperación de nuestros derechos tan injustamente conculcados.

PORQUE SECUESTRARON A SMITH Y A NUESTROS COMPAÑEROS? PARA QUE? QUIENES SON LOS RESPONSABLES? ANALICEMOS:

AGRUPACION AZUL Y BLANCA DEL SINDICATO DE LUZ Y FUERZA CAPITAL FEDERAL

LUIS ANGELERI, JUAN JOSE TACCONE, ANTONIO CONTE, JOSE PALERMO, JORGE ALBARRACIN, ANTONIO CALOMINO

Invitamos a todos los hombres y mujeres a acompañarnos mañana, 11 de febrero a las 17.30 horas a la IGLESIA SANTO DOMINGO, Belgrano y Defensa, donde invocaremos la protección de DIOS para que nuestros Compañeros sean devueltos con vida al seno de sus familias.

Previamente a la ceremonia religiosa, una delegación de nuestro gremio entregará en la Casa de Gobierno un memorial.

SE HAN ADHERIDO A LA CEREMONIA RELIGIOSA LA AGRUPACION NACIONAL DE LUZ Y FUERZA; LA CONFEDERACION GENERAL DEL TRABAJO; TODOS LOS PARTIDOS POLITICOS, QUE CONFORMAN LA MULTIPARTIDARIA, COMO ASI TAMBIEN EMPRESARIOS, ESCRITORES, ARTISTAS, ETC.

SIGUE EL DESCONCIERTO POR LOS CONTRATOS

TV: TODAVIA NO PASO NADA

Mirtha Legrand Anuncia que Donará su Sueldo

Lo que ocurre en el ámbito de los canales de televisión, ante las medidas de drástica austeridad oportunamente dispuestas por el gobierno, es tema de riguroso interés público por la incidencia que los programas de TV tienen en los hogares del país. Como ya CRONICA ha venido señalando con lujo de detalles, la cuestión radica en la determinación de fijar para los sueldos mensuales de los actores un nivel máximo de 32 millones y de prohibir las coproducciones.

Pero mientras voceros de las estaciones de televisión porteñas —7, 9, 11 y 13— han coincidido en las últimas horas en señalar que "no hay que perder la calma, porque finalmente no pasará nada", haciendo alusión a la realidad de que de alguna manera las normas de reducción de remuneraciones podrán ser superadas, lo cierto es que ya se sabe que algunas telenovelas de éxito —el caso de "Mariana" es típico— permanecerán en la "cartelera" porque tienen segura repercusión en los telespectadores. "Mariana", que se emite de las 14 a las 15 y que se ha convertido en el "boom" de los mediodías, podrá ser vista en su totalidad, porque ha sido adquirida por el propio canal. "Mariana" tiene una vasta audiencia, muy superior a la de "Pinky y la noticia", "Semana nueve" y "Una terraza al mar". Su "arranque", en este mes de febrero, fue demoledor: 29 puntos de rating.

Por otra parte, se asegura que a fin de mes finalizan "Al rojo vivo" (mexicana) y "Doña Xepa" (brasileña).

En el Canal 9, si bien las grabaciones de los programas se hicieron con absoluta normalidad, se insiste en que la situación sigue siendo dudosa. Las emisiones correspondientes a esta semana de "Operación Ja Ja" y "La peluquería de Don Mateo" no tuvieron inconvenientes, aun cuando se afirmó la versión de que Gerardo Sofovich había prescindido de los servicios del actor Mario Sapag, en forma ahora definitiva. Asimismo, se grabaron tiras de "El Rafa", y con relación al ciclo que conduce Andrés Percivale "Vivo de noche", las versiones circulantes indicaban que finalizaría hoy, pero esto fue negado por sus productores. Se señaló que el levantamiento del ciclo no sería consecuencia de medidas de austeridad, sino por tratarse de una coproducción.

En el Canal 11, el clima es similar al de los restantes, porque si bien se grabaron normalmente "Matrimónios y algo más" y "La tuerca", la intranquilidad es manifesta. Con relación a la coproducción "El botón", nadie parece todavía saber qué es lo que sucederá. Hay varios programas "recompaginados" y de Alberto Olmedo no se conocen todavía opiniones. En cuanto a "Argentinísima", pasó a tener relación directa con el Canal 11 desde el segundo o tercer programa, siendo considerado actualmente "uno de los más baratos", ya que los actores, por venir a "Argentinísima" —se ha señalado es esa telemisora— reducen su cachet casi en un cincuenta por ciento.

En ATC, el personal administrativo escuchó la palabra del nuevo presidente del directorio, quien se refirió en detalle a los "problemas" que afectan al Canal. Dijo que actualmente se plantea a ATC Color un desafío, "que es conquistar a la mayoría de la teleaudiencia con inteligencia, calidad y creatividad" y aseguró que los espectadores argentinos son muy exigentes y que si no se les daba, a través de la pantalla, una buena programación ,preferían apagar los aparatos.

Sobre la situación económica del canal, señaló que "con inteligencia y capacidad de trabajo se pueden suplir carencias de esa naturaleza". Artísticamente, en el canal de Palermo no hubo mayores novedades y el programa de Pinky, por ejemplo, se emitió con toda normalidad. Durante este mes se lo seguirá haciendo desde la quinta alquilada en San Fernando.

● **MIRTHA LEGRAND**

Sintetizando, mientras versiones "fidedignas" que ruedan por los canales dicen que "se siguen diciendo cosas que son solo una 'cortina de humo' para que la gente no hable de otras", Mirtha Legrand hablará hoy, a partir de las 19, en reunión de prensa. Se adelantó que anunciará que donará la mitad de las remuneraciones que le correspondan en Canal 7 por su programa "Almorzando" a una institución de bien público y que el resto lo ofrecería como donación al mismo canal, para que ello contribuya a pagar sus deudas. La actitud de Mirtha, realmente, parece escapar a todo lo imaginado en relación con su programa, tras haberse señalado que había firmado contrato por una suma verdaderamente cuantiosa en dólares. Mirtha está dispuesta a trabajar gratis...

ESTUDIANTES

Córdoba: El 41,2% También Trabaja

CORDOBA, 10 (De nuestro corresponsal).— El 41,2% del total de 33.927 estudiantes de la Universidad Nacional de Córdoba mantuvo durante 1981 dependencia laboral. El 52,3% no trabaja y el 6,5% de ese total no contestó la encuesta efectuada en tal sentido por las autoridades universitarias.

Según un informe elaborado por el departamento de estádisticas de la alta casa de estudios el mayor porcentaje de alumnos que trabaja se observa en el área de Ciencias Sociales, con un 53,89%. Le siguen Humanidades, con el 45,3%; Ciencias Básicas con el 38,7 y por último Ciencias Médicas con el 27,1%. Como conclusión de estos porcentajes se señala que un incremento de las exigencias prácticas de las carreras no permite que los alumnos desarrollen paralelamente actividades laborales.

● **FACULTADES**

Considerando el tema por facultades, se tiene que en Arquitectura de 1.850 alumnos trabajan 808; en Ciencias Exactas de 6.662 trabajan 2.754; en Medicina de 7.269 trabajan 2.135; en Derecho de 5.317 trabajan 2.674; en Ciencias Económicas de 5.175 realizan tareas laborales 2.973 y en Filosofía y Humanidades de 2.215 alumnos trabajan 1.052.

CONDENAN ARQUITECTO TRAMPOSO

La Sala I de la Cámara en lo Criminal y Correccional Federal confirmó una condena de dos años de prisión en suspenso que el juez Federal Martín Anzoátegui aplicó a un arquitecto de la empresa estatal ENCOTEL que se quedaba con dinero del viático o efectuaba rendiciones de cuentas, al término de las comisiones, con pasajes o billetes de viaje que pagaban empresas particulares.

El arquitecto condenado es Jorge Antonio Tamei, ex empleado del departamento de Ingeniería y Mantenimiento de ENCOTEL, al que se responsabilizó de los delitos de concusión en concurso material con defraudación a la administración pública.

La condena implica además que Tamei no podrá, de por vida, ocupar cargos públicos, ya que se le dictó inhabilitación absoluta y perpetua.

A través del sumario administrativo labrado por ENCOTEL se estableció que el arquitecto rindió en forma fraudulenta los gastos de una comisión que cumplió en Jujuy en mayo de 1973, y a raíz de esa rendición se benefició con algunos días de viáticos.

También se estableció que para los viajes que realizó por avión a distintas partes del país, los pasajes, por lo general, los pagaban las empresas vinculadas a ENCOTEL.

En los autos se estableció que el arquitecto rendía utilizando los pasajes que generosamente le pagaban las empresas.

AUTO SE PARTIO CONTRA SEMAFORO: DOS, GRAVES

LA PLATA, 10 (De nuestro corresponsal).— Dos heridos de extrema gravedad causó un accidente ocurrido esta madrugada en el Camino Parque Centenario, cuando un automóvil marca Chevrolet, modelo 400, chapa patente B-609-942 conducido por Alfonso Galasso, se desvió de su ruta debido a la intensa lluvia, y fue a dar contra la columna de un semáforo.

A Galasso lo acompañaba Eugenio Pucciarelli, de quien se ignoran otros datos, pero se sabe que ambos sufrieron heridas de gravedad, debiendo ser trasladados a un centro asistencial de la zona, donde permanecen internados.

Por la forma en que quedó el vehículo de Galasso, se presume que circularía a gran velocidad. Tras el violentísimo impacto, el Chevrolet quedó partido al medio.

El accidente ocurrió aproximadamente a las 0.50 de hoy, según informó el personal del destacamento policial

● **TRIPLE CHOQUE**

En proximidades de la Rotonda de Gutiérrez se produjo un triple choque del que participaron una rural Ford Falcon, una ambulancia y un micro de una empresa privada.

Según la información existente al respecto, la rural Ford —también a causa de la espesa cortina de agua que caía esta madrugada sobre la ciudad— perdió el control y se estrelló contra un muro a la altura de las calles 9 y 10. El vehículo era conducido por Rafael Karwosky, de quien no se conocen más datos. El nombrado resultó herido de consideración y cuando una ambulancia, minutos después, alrededor de las 7.45, acudía en su auxilio, fue arrollada por un ómnibus que conducía José Rosendo Ruíz, de 34 años. Los ocupantes de la ambulancia, Jorge Falcón y Rosento Montañez también resultaron con heridas.

UN MUERTO POR EXPLOSION EN MINA

CATAMARCA, 10 (De nuestro corresponsal).— Un obrero muerto y otro con heridas de consideración, fue el saldo que arrojó un accidente de trabajo ocurrido el pasado domingo en el complejo minero de Farallón Negro, ubicado en el Departamento Belén, al oeste provincial.

Una información proporcionada por un vocero autorizado de Yacimientos Mineros Aguas de Dionisio (YMAD), actualmente a cargo de la explotación de la importante mina, señala que la víctima fue identificada como Rolando Elóy Villagra, oficial perforista, domiciliado en San José (Santa María) y el herido como Roberto Waldo López, ayudante perforista.

El lamentable episodio se habría producido en circunstancias en que ambos obreros se hallaban trabajando en la mina, momentos en que imprevistamente una fuerte explosión de dinamita los sorprendió.

Las actuaciones, no obstante no conocerse información oficial al respecto, se supo que obrarían en el juzgado federal.

CABAÑAS PREMOLDEADAS
Y CABAÑAS DE MADERA.

anticipo:
$ 2.990.000
y 40 cuotas fijas
$ 699.000
línea suiza
Mod. 35 m²
2 DORMITORIOS-COMEDORCOCINA-BAÑO
PORCH Y GALERIA
SOMOS FABRICANTES.
CONGELE EL PRECIO
COMPRE AHORA
Incluye: Gastos Administ.
Contado $ 14.990.000
PRECIO TOTAL FINANCIADO
$ 30.950.000.-
ALVEAR 7 - 1° P. (Fte. estac. V. BALLESTER)

ALGO MARCHA BIEN: EL TRIGO

LA RIOJA, 10 (De nuestro corresponsal).— Conceptos auspiciosos sobre la próxima cosecha de trigo dio a conocer el subsecretario de Agricultura de la Nación, licenciado David Lacroze, quien visitó esta ciudad para evaluar las características del siniestro que desvastó el depósito de rodados y equipos de lucha contra la langosta.

El funcionario indicó que **"la gran producción agropecuaria va a tener una cosecha excelente que no sé si va a llegar a ser record, pero va a estar entre los 34 y 36 millones de toneladas".**

"Ese volumen va a implicar —añadió— un saldo exportable cercano a los 20 millones de toneladas, sin problemas en las posibilidades de comercialización. La cosecha de trigo está totalmente colocada y la cosecha gruesa tal como se hizo en años anteriores se colocará en forma rápida".

Refiriéndose a la privatización de la Junta Nacional de Granos en lo referente al manipuleo y almacenaje expresó que la medida tiene el propósito de **"dotar al organismo de mayor eficacia y agilidad en sus funciones".**

Las optimistas declaraciones de Lacroze provocaron comentarios elogiosos entre los productores de la zona agropecuaria.

GUITARRISTA

Juicio por Jubilación

La Corte Suprema de Justicia dispuso que se dicte un nuevo fallo en un juicio iniciado porque el guitarrista profesional Ramón Ceferino Vargas quería jubilarse por la Caja Nacional de Previsión de la Industria, Comercio y Actividades Civiles luego de justificar aportes, entre el 1° de marzo de 1955 y el 31 de julio de 1975.

El guitarrista no pudo justificar servicios con anterioridad al 1° de marzo de 1955 por lo que pidió que mediante la simple declaración jurada se le reconocieran, según los alcances del artículo 28 de la Ley 18.037.

Tanto la Cámara como la Comisión Nacional de Previsión Social se negaron a darle por acreditados los servicios y le rechazaron el pedido de jubilación.

CABEZA DE NOVIO: PERDIO DOCUMENTOS

En las inmediaciones de la estación Ramos Mejía, Alfredo Tursi extravió toda su documentación. En el portadocumentos se hallaban la identificación nacional de identidad, licencia de conductor, carnet de obra social y otros documentos.

Encarecidamente se ruega a quien encuentre o haya encontrado, estos efectos personales, comunicarlo al teléfono 654-4838 o al 658-7107, ya que sin los mismos queda obstaculizado para la realización de trámites personales.

ALARMA: MURIO OTRO NIÑO

La Meningitis Atacó en Francisco Solano

Aunque las autoridades oficiales se niegan a designarlo como epidemia, el actual brote de meningitis se cobró la vida de otro niño, elevando a tres las muertes provocadas por la enfermedad en el curso de estos últimos días, mientras que varios otros pequeños han sido internados en distintos hospitales donde se recuperan favorablemente.

Aunque no trascendió el nombre, la información oficial sobre este último caso consigna que se trata de una niña que vivía con sus padres en la localidad de San Francisco Solano quien fuera internada en el hospital Lucio Meléndez, de Adrogué en las últimas horas del martes.

En el terreno de los casos que no han adquirido tanta gravedad, cabe señalar que en los últimos días parecen multiplicarse, al igual que sucediera, concentradamente, hace poco tiempo atrás. Así se informó que, en la misma unidad sanitaria de Adrogué ingresó una bebita de meses, que vive en la localidad de Lonchamps, y cuyo cuadro todavía se mantiene inalterable.

Por su parte, se supo oficialmente que el sábado último ingresó al Hospital Pedro de Elizalde (ex Casa Cuna) de esta Capital, el pequeño Pablo Mallada, de 9 años, quien iba a la pileta del club Juventus de Tapiales, junto con Mario Crespo, que falleciera el sábado último atacado por la terrible enfermedad.

Autoridades sanitarias señalaron también que ha sido internado, pero mantiene una evolución saludable, el pequeño Daniel Miño, de 8 años, con domicilio paterno en la ciudad de Escobar.

En medio de este incesante crecimiento de los casos agudos, la negativa de las autoridades sanitarias para declarar la existencia de una epidemia no ha impedido que comiencen a aplicarse medidas preventivas tales como aislar y luego liquidar los campos de contagio y generación de la enfermedad.

Como primera medida se dispuso el cierre de la colonia de vacaciones que funciona en el Club Juvencia, de Tapiales de donde se tienen sospechas que fue allí donde contrajo su enfermedad el pequeño Mario, así como los demás afectados de la zona.

En el campo de la prevención se informó que "existe pero que no es de aplicación en este caso, por falta de tipificación del germen causante de la enfermedad". La vacuna se aplica en forma masiva únicamente en caso de epidemia y cuando se ha indentificado el germen, clarificó una fuente sanitaria.

Asimismo, se decidió poner bajo especial vigilancia a todas las personas que hayan tenido contacto directo con los niños afectados por meningitis pero en ningún caso, hasta ahora, se han detectado síntomas que hagan pensar en la extensión de la enfermedad.

EL PAPA RECIBIO A MONCAYO: PROTOCOLO

CIUDAD DEL VATICANO, 10 (ANSA, AP).— El Papa Juan Pablo II concedió hoy audiencia al embajador argentino Guillermo Moncayo, quien concurrió al encuentro acompañado por su esposa e hijos.

La audiencia tuvo un carácter meramente protocolar, y Moncayo asistió a título personal, antes de emprender el viaje de regreso.

El embajador Guillermo Moncayo es el jefe de la delegación argentina que mantiene conversaciones con Chile por el diferendo limítrofe austral.

ARGENTINOS DE MALA EN RIO: DOS ASALTOS

RIO DE JANEIRO, 10 (Télam).— Por segunda vez en una semana el conocido "Restaurante Trick" propiedad de dos argentinos que introdujeron en Río de Janeiro las "empanadas salteñas" fue asaltado.

El segundo episodio ocurrió la semana anterior cuando tres sujetos armados sometieron a sus propietarios, los argentinos Guillermo Luzardi y Julio Artusi y al gerente Oscar Ruiz, obligándolos a entregar el dinero que se hallaba en caja, un total de 25.000 dólares.

ROSARIO: EVACUAN UN BARRIO POR INCENDIO

ROSARIO, 10 (De nuestro corresponsal).— Un pavoroso incendio destruyó ayer una planta fraccionadora de alcohol ubicada en la zona sur de esta ciudad, provocando cuantiosas pérdidas, haciendo necesario desalojar a los pobladores de la manzana.

El siniestro se originó a media tarde cuando uno de los propietarios de la empresa fraccionadora de alcohol, ubicada en Viamonte y Paraguay, estaba trabajando con una máquina, de la que presumiblemente saltó una chispa por un desperfecto eléctrico, lo que produjo una violenta explosión, iniciándose la expansión de las llamas por la combustibilidad del líquido almacenado.

La fábrica, ubicada en una zona densamente poblada, es propiedad de Oscar Jurco, de 51 años, afincado en Paraguay 2333 y José María Jurco, de 64 años, con igual domicilio que el anterior.

Inmediatamente concurrieron al lugar del siniestro una ambulancia de la Central de Operaciones de Emergencia, varias dotaciones de bomberos de distintos puntos, así como también siete comandos radioeléctricos y policía motorizada.

Como consecuencia de la explosión, José María Jurco sufrió heridas en el tórax y en la cabeza por lo que debió ser hospitalizado.

A raíz de la rápida propagación del fuego y las continuas explosiones de los tanques de alcohol, la policía debió desalojar las viviendas aledañas.

El fuego fue combatido con líneas de alta presión, evitando que se propagara a una fábrica lindera.

SINIESTRO EN LOS ANGELES

LOS ANGELES, 10 (Saporiti).— En la ciudad fronteriza de Tijuana, en Baja California, México, un voraz incendio costó la vida de siete personas, provocó un número igual de lesionados y pérdidas por más de 2 millones de dólares.

El fuego se produjo en el restaurante Hacienda, ubicado en pleno centro, sobre la avenida principal de esa ciudad, y se propagó a dos locales vecinos.

En su extinción trabajaron bomberos de Tijuana, a los que se reforzó con dotaciones procedentes del sector norteamericano.

SOLICITADA

S.A. SOL

EXPLOTACION DE PETROLEO F.I.C.

A LA OPINION PUBLICA

Ante las informaciones periodísticas que involucran a S.A. SOL EXPLOTACION DE PETROLEO F.I.C. en las maniobras de: adulteración, robo y contrabando de combustibles actualmente investigados por la Justicia, informamos:

1°- Que la Sociedad nada tiene que ver con cualquiera de los ilícitos mencionados.

2°- Que el 22 de enero de 1982, ha puesto a disposición del Juzgado Federal actuante, la totalidad de su documentación, a los fines de dejar perfectamente establecida su actividad comercial.

3°- Que a la fecha, la Justicia, no ha imputado a la firma ni a sus Directores ilícito alguno.

4°- Que se han dado instrucciones a los abogados de la empresa, para iniciar las querellas criminales correspondientes.

5°- Que la Empresa y sus Directivos desarrollan sus actividades con toda normalidad en sus distintos centros operativos.

EL DIRECTORIO

Buenos Aires, 9 de Febrero de 1982

SIMULO SER ESPOSA DE ALMIRANTE PARA ESTAFAR

Se encuentra detenida en la seccional 9ª de esta ciudad una mujer que, simulando ser la esposa de un almirante, habría cometido una estafa en perjuicio de una conocida casa de venta de artículos del hogar, de esta capital, por una cifra que varía entre los 60.000 y 70.000 dólares, al tiempo que habría defraudado a varios particulares percibiendo fuertes sumas de dinero en concepto de adelantos por la compra de departamentos inexistentes, informaron hoy fuentes policiales.

Los voceros indicaron que se trata de Adela Mazas, argentina, de 40 años, quien para dar mayor "realismo" a su falsa condición de cónyuge de un almirante había contratado a un custodio. La delincuente —aseguraron— adquirió en la casa Garbarino, de esta capital, 120 televisores color, los que "pagó" con cheques con firma apócrifa, defraudando a la empresa por una cifra que oscila entre los 60.000 y 70.000 dólares.

● MAS DAMNIFICADOS

Las mismas fuentes no descartaron que existan otros damnificados por la mujer, quien simulando también pertenecer a la Mutual de la Marina de Guerra y actuando falsamente como gestora habría recibido, de varias personas, importantes sumas de dinero (entre 5.000 y 7.000 dólares de cada interesado) como adelanto por la "compra" de departamentos.

Las actuaciones —de acuerdo con las mismas fuentes— están a cargo del juez doctor Segean, secretaría del doctor Del Monte.

PERU: GELLY Y OBES EMBAJADOR

El historiador Carlos María Gelly Y Obes será designado embajador argentino en el Perú, indica una versión extraoficial.

Gelly Y Obes, actualmente a cargo de la Comisión Nacional de Museos y Monumentos históricos y de la dirección del museo municipal Cornelio Saavedra, se hará cargo de la misión diplomática en los próximos días, añade la versión.

EL nombramiento del nuevo diplomático quien reemplazará en Lima al contralmirante Sánchez Moreno y contaría con la aprobación de los comandantes en Jefe de la Armada y la Fuerza Aérea.

Con la designación de Gelly Y Obes el gobierno nacional completaría la nómina de los embajadores.

Impuesto sobre los Ingresos Brutos. Categoría "B" - 4º Trimestre - Año 1981. Vencimiento: 15 de febrero.

Están comprendidos:

- **Contribuyentes cuyos ingresos totales durante el año 1980 no hayan superado los $ 3.000.000.000**
- **Servicio de automóviles de alquiler** (taxímetros). Se abonará por cada unidad un impuesto de $ 360.000

Lugares para el pago:

- **Hasta la fecha de vencimiento,** en las instituciones bancarias autorizadas a percibir impuestos municipales.
- **Después del vencimiento,** únicamente en el Banco de la Ciudad de Buenos Aires, Casa Matriz y Sucursales, previa intervención del comprobante de pago por la Dirección General de Rentas.
- **Pago por correspondencia:** únicamente para los pagos en término. Remitir la boleta de pago y cheque a favor de la Municipalidad de la Ciudad de Buenos Aires, no a la orden, a Casilla de Correo Nº 628 ó 638, 1000 Correo Central.
- **Consultas y retiro de formularios:** Dirección General de Rentas, Viamonte 900, planta baja, sector "A", de 8 a 14 hs.

Télam

Municipalidad de la Ciudad de Buenos Aires

ASESINO A SU CUÑADA DE DOS CUCHILLADAS

La detención de Susana Beatriz Servilla, argentina de 24 años, soltera, con domicilio en Cerrito 1994 de la localidad bonaerense de Ituzaingó, permitió conocer a los efectivos del destacamento policial de Paso del Rey, dependientes de la comisaría de Moreno, los dramáticos pormenores de un homicidio ocurrido en una casa de la última localidad mencionada.

La nombrada Servilla confesó, en efecto, que había dado muerte de dos incisivas cuchilladas a su cuñada, Angélica Bernal, argentina de 28 años, en circunstancias de una riña familiar.

● **TRAGICA VISITA**

Todo se originó con la visita de la Servilla, acompañada de su madre, a la casa donde moraba la Bernal, ubicada en la calle Ameghino, entre Haedo y Ciudadela de Moreno. El propósito de la visita era, según confesión de la homicida, llevar unos juguetes a sus sobrinos, fruto del matrimonio de la Bernal con su hermano, relación que ya estaba rota.

Una vez ingresada a la vivienda, la Servilla conversó en tono amable, según puntualiza en su declaración, con su cuñada, mientras los niños se encontraban en una habitación contigua. También la madre de Susana Beatriz, suegra de la víctima, se encontraba en la habitación vecina con sus nietos, sin sospechar de ninguna manera el desenlace sangriento que habría de tener la reunión familiar.

● **VIEJO RENCOR**

En lo que podría considerarse la justificación de los hechos que a continuación narraría, la Servilla observó que desde la época en que su hermano vivía con Angélica Bernal, existía entre ésta y su cuñada una relación tirante, aunque la causa de semejante tirantez no quedó bien aclarada. Lo cierto es que la visita de ahora tenía en cierta medida el propósito, más allá de los regalos para los niños, de aflojar dicha tensión, lo que desgraciadamente no pudo ser.

Tan es así, que habiendo la Bernal empezado a formular a su cuñada recriminaciones, se entabló una fuerte discusión entre ambas mujeres.

Después la Bernal intentó atacar a la Servilla con un caño —según ésta refiere—, encontrando una terrible respuesta en las dos cuchilladas con que su cuñada la asesinó.

● **ASESINO MISERICORDIOSO**

HOUSTON (EE.UU.), 10 (EFE).— Woodrow Wilson Collums, granjero retirado de 69 años de edad, se ha confesado haber matado de un tiro a su hermano "por misericordia".

Collums, que mató a su hermano James de 72 años de edad, el 16 del pasado mes de noviembre, dijo al juez que "sentía haberlo hecho, pero que ante el sufrimiento de mi hermano necesitaba hacerlo".

AEROESTAFA

La Agencia Española Manifiesta que el Monto Resultó Mínimo

MADRID, 10 (EFE y ANSA).— Informaciones recogidas en la capital española, dan cuenta que la agencia de viajes de esa ciudad denominada "Ombesa", manifestó haber sido "escasamente" afectada por la supuesta estafa de "Viajes Caravelle-Turismo de La Plata", de la Argentina.

Las noticias de Buenos Aires cifraban en 300.000 dólares la cantidad supuestamente estafada por la citada empresa argentina a la española, pero portavoces de esta última aseguraron que la cifra era muy inferior y que ha resultado "escasamente afectada" por lo que ningún representante de la misma tenía previsto desplazarse a la capital bonaerense "por entender que las autoridades competentes están procediendo en la forma adecuada".

● **EN LA PLATA**

LA PLATA, 10 (De nuestro corresponsal).— Continúa aun la ola de escándalo que sigue a la estafa de que se acusa a Oscar Sosa, propietario de la agencia de viajes "Caravelle Sociedad en Comandita por Acciones". Las versiones indican que viajeros que salieron desde esta ciudad y se encuentran en Europa en viajes de la citada compañía se encuentran allá sin ningún tipo de comodidad.

Se estima que Sosa se quedaba con el dinero que recibía para realizar los "tours". No encontrándoselo ahora en ninguno de los sitios que solía frecuentar.

Entre los damnificados figura un agente general para la zona sur de la Compañía Ecuatoriana de Aviación, perjudicado en 30.000 dólares la agencia española Ombesa, perjudicada en 300.000 dólares, Varig-Cruzeiro, Braniff, Alitalia y la agencia de Buenos Aires Asensio Tour.

También los particulares sufren las consecuencias de esta situación ya que hay quienes entregaron señas de 300 dólares, otros que habían pagado el tour completo.

Ahora el juez en lo Penal de esta ciudad, doctor Carlos Altuve, dispuso el allanamiento del local de la agencia que está ubicada en la calle 45 número 565. Mientras tanto, los turistas que viajaron a España, se han quedado sin dinero y solo han podido trasladarse a París, donde esperan retornar a Buenos Aires.

RESULTAN HERIDOS EN UN ACCIDENTE TRES SORDOMUDOS

MAR DEL PLATA, 10 (De nuestro corresponsal).— Tres sordomudos resultaron con heridas de consideración al ser embestido el vehículo en el cual se desplazaban por otro rodado, en la intersección de las calles Dorrego y Ayacucho de esta ciudad, y cuyo conductor se dio a la fuga.

El accidente se produjo anoche alrededor de las 21, cuando un Ford Taunus patente C 1005856 chocó a un Citroen 3 CV, patente C 927913 que a consecuencia del fuerte impacto volcó espectacularmente.

De inmediato sus ocupantes fueron auxiliados, comprobándose que presentaban diversos traumatismos por los cuales fueron trasladados inmediatamente al Hospital General Interzonal, siendo identificados como Elter Saster, Horacio Aleva y María Elena Evex, domiciliados todos en las calles Strobel y Guido.

Pistolero Muerto en Tiroteo

LA PLATA, 10 (De nuestro corresponsal).— Personal de la subcomisaría de General Güemes, dependiente de la seccional de Villa Madero, ultimó a balazos a un delincuente que junto a otro que se encuentra prófugo, tiroteó al patrullero que se le acercó a la camioneta que ocupaban, a unos 200 metros de la rotonda de Querandíes, en la ruta provincial 21, informó hoy la policía bonaerense.

El pistolero, no identificado aún, tenía en su poder un revólver calibre 22 largo y una pistola, armas con las cuales jugó su última partida... y perdió.

La camioneta, según se determinó, es de propiedad de Alberto Pedro Canciani, domiciliado en la localidad de Sáenz Peña.

Las fuerzas policiales procuran ahora dar con el prófugo.

FUE DETENIDO EL DEGENERADO QUE MASACRO A UNA CRIATURA

CIPOLLETTI, 10 (De nuestro corresponsal).— Luego de 8 días de extenuante búsqueda, el éxito coronó la acción policial, con la detención de Luis Angel Alonso, quién el 1° del corriente violara y asesinara a un niño de cinco años en el paraje "El treinta", ubicado a unos 12 kilómetros al nordeste de esta ciudad.

La caputura del malviviente se vio demorada por tratarse de un joven de 19 años, con totales conocimientos de la región de chacras de la zona y de una contextura física resistente.

Desde el sábado, el cerco policial se fue tendiendo en forma inexorable y a cada momento se aguardaba la noticia de la detención. Sin embargo el asesino lograba escapar una y otra vez, revelando conocimientos concretos de la región, pero la decisiva acción de las fuerzas de seguridad fue disminuyendo el área de acción de Alonso, quién al verse acorralado y como última alternativa, decidió cruzar el río Neuquén para ingresar a la provincia del mismo nombre.

Ya con la colaboración de la policía neuquina, la detención del brutal asesino demandó pocas horas más y a las 14.30 de ayer se produjo su captura.

Alonso, luego de violar al menor, el pasado 1° de febrero, lo asesinó.

El suceso, que por sus características conmocionó a la opinión pública, movilizó a las autoridades policiales de Cipolletti.

El hecho casual de que un vecino viera al asesino en compañía del menor momentos antes de producirse el brutal crimen, permitió realizar el identikit de Alonso.

HALLAN DROGADO A UN MENOR EN UNA PLAYA MARPLATENSE

MAR DEL PLATA, 10 (De nuestro corresponsal).— Continuando con los operativos destinados a la erradicación del vicio especialmente entre jóvenes que veranean en la zona atlántica, la Brigada de Investigaciones local detuvo a un menor de edad que tenía en su poder varias cajas de psicotrópicos y numerosas recetas falsificadas con las que se aprestaba, según propias declaraciones, a obtener nuevos fármacos para drogarse.

Como es habitual en estos casos, la autoridad no suministró la identidad del menor, pero se supo en cambio que el mismo se encontraba en total estado de estupefacción cuando los efetivos de la Brigada lo sorprendieron.

Además de llevar entre sus ropas varias cajas de psicotrópicos (fármacos usados para alterar el estado de su organismo), el menor tenía también una jeringa hipodérmica con la cual frecuentemente se inyectaba en los brazos y tobillos, exhibiendo dichas partes de su anatomía los lamentables indicios de ese hábito.

El informe policial destaca que los efectivos que apresaron al toxicómano, en la vía pública, advirtieron de inmediato su estado por la dilatación de sus pupilas, lo mismo que por la manera en que se desplazaba. También su expresión, visiblemente desencajada por una extensa vigilia, dio la pauta a los policías de que se trataba de un drogadicto.

Posteriormente, se encontraron en su poder numerosas recetas falsificadas del Centro de Salud Número Uno, con las que el menor se proponía obtener psicofármacos para continuar la destrucción de su persona.

SECUESTRAN Y VIOLAN A UNA JOVEN EN SALTA

SALTA, 10 (De nuestro corresponsal). — Una atractiva y joven mujer que se encontraba en el interior de un automóvil en compañía de su novio, fue secuestrada por dos desconocidos, violada y finalmente abandonada sin ropas y maniatada, trascendió hoy en fuentes policiales.

Los desconocidos habrían encontrado a la joven pareja, en la madrugada del domingo último, en el interior de un automóvil Ford Falcon, que estaba estacionado en la zona del monumento al general Güemes.

Uno de los asaltantes se hizo cargo del vehículo y enfiló hacia "El Mirador", en el camino que va a la villa veraniega de San Lorenzo, donde el joven fue abandonado por sus captores con las extremidades atadas, mientras su novia era llevada hacia Vaqueros, a unos 10 kilómetros de esta capital.

Allí la joven, cuya identidad se desconoce, fue vejada por los desconocidos, y posteriormente abandonada sin sus ropas y maniatadas en el interior del automóvil secuestrado.

Auxiliada por personas que circulaban accidentalmente por el lugar, la joven fue entregada a sus familiares por la policía.

La búsqueda de las autoridades policiales comenzó de inmediato ya que la vejación de la infortunada muchacha causó una enorme preocupación debido al salvajismo con que fuera sometida. Las primeras batidas, por la zona, no han dado resultado positivo, pero se estima, en fuentes bien informadas, que la búsqueda de los depravados culminará con la detención de los mismos.

Defraudación

DETALLES DE LA MISMA A VIALIDAD

Han trascendido nuevos detalles de la importante maniobra cometida en perjuicio de Vialidad Nacional, en la que intervinieron cinco empleados de la mencionada empresa estatal y otras dos personas. La estafa que fue comentada por nuestro diario asciende a varios millones de dólares y ocurrió en los puestos de peaje que unen Corrientes y Chaco, donde los arrestados que eran cajeros habían falsificado boletos que entregaban a los camioneros. Pese al silencio policial, se conocen los nombres de los cinco apresados y también de las personas que se procura capturar.

Los implicados que se encuentran en poder de la policía son Raúl Amado Maculla, Jorge de Jesús Maidada, Alberto Lorenzo Alvarez, Carlos Alberto Molina y Jorge Alfredo Balbis. También se hallarían implicados Raúl Banítez y Pablo de la Cruz Vargas. Se sabe que la tarea delictiva se inició varios años atrás.

Las investigaciones permiten determinar que los nombrados Benítez y Vargas, utilizando una máquina timbradora similar a la que se emplea para el sellado de los boletos de peaje falsificaban tickets. De esta forma, en cada turno utilizaban entre 50 y 60 falsos, siendo el resto auténticos. Esto permitía una entrada ilegal de dinero en el orden de los 30 millones de pesos diarios.

Otros cajeros han sido indagados, sumando en total 22, pero se estima que exceptuando los cinco detenidos el resto es ajeno a la maniobra.

El monto de la ganancia se deduce en que en la actualidad el monto de peaje es de 14.000 pesos como mínimo y 240.000 para los camiones de mayor porte. De lunes a viernes se conseguían importantes "ganancias" por el afluir de los camioneros y los sábados y domingos el "negocio" era con los conductores de coches particulares, cuyo número era considerablemente elevado.

Se sabe que a uno de los arrestados se le encontró en su poder la suma de 2.400 millones de pesos viejos.

EXTRAÑO SATIRO FUE APRESADO

GUALEGUAYCHU, 10 (De nuestro corresponsal).— La policía local arrestó a un joven de huraños modales, aunque de buen aspecto físico, que se dedicaba a fisgonear las casas de familia, de noche, llegando a popularizarse en esta ciudad con el apodo de "el sátiro de los techos".

El muchacho, hosco e introvertido, asustó a numerosas familias de esta ciudad del sur de Entre Ríos, pues de noche se escondía en los techos y desde allí observaba el quehacer de las amas de casa o las reuniones familiares.

De las denuncias asentadas en la policía local, ninguna menciona que el joven haya intentado asaltar o ingresar a los hogares.

Solamente, instalado en una atalaya inadvertida, observaba la vida familiar y luego huía, al ser descubierto, amparado por las sombras.

La policía intentó arrestarlo varias veces, pero el joven demostró tener gran agilidad para escapar entre los techos. No obstante, la policía ahora puso fin a su extraña costumbre.

BOLIVIA: MAS OBREROS PRESOS

Acusados de Agitadores por el Paro de Protesta

LA PAZ, 10 (ANSA).— A veinte asciende el número de detenidos en las últimas horas, por organismos de Seguridad del Estado, a raíz de los paros laborales en protesta contra las medidas económicas dictadas por el régimen militar boliviano.

Informaciones oficiales señalaban este mediodía que 8 personas fueron privadas de su libertad, mientras que despachos periodísticos de Cochabamba, a 240 kilómetros al sureste de La Paz, daban cuenta de la detención de otras 12 personas.

La mayor parte de ellas son trabajadores y dirigentes sindicales entre ellos el minero Filemón Escobar y el fabril Luis López Altamirano.

El ministro del Interior, coronel Rómulo Mercado, dijo que los detenidos estaban bajo el cargo de "agitadores" en los centros laborales de La Paz.

Mercado confirmó también la detención de "políticos" en Cochabamba, pero no dio ni número ni identidad, hasta la conclusión de la investigación, según explicó.

● VUELVE LA NORMALIDAD

LA PAZ, 10 (AP).— Bolivia retorna paulatinamente a la normalidad después de cuatro días de tensión, originada en un drástico reajuste económico (devaluación del peso en un 76%).

Hoy concluyeron paros de 48 horas decretados por los trabajadores de varias industrias y minas del país. Los diarios principales reanudaron sus ediciones, los bancos reabrieron sus puertas y la población pareció resignada a los nuevos precios de los alimentos, reajustados en un promedio del 50 %.

El Ministerio del Interior, entretanto, informó que había detenido por lo menos a 20 dirigentes obreros, en circunstancias en que "se encontraban preparando grupos de huelgas y de bloqueo, con abundante panfletería". El dirigente minero Filemón Escobar y el dirigente fabril Luis López figuran entre los detenidos.

El gobierno sostuvo que "al margen de los paros, la situación del país es de absoluta normalidad".

El ministro de Defensa, general Armando Reyes Villa, por su parte, reiteró que "las Fuerzas Armadas respaldan plenamente las medidas dictadas por el gobierno".

Desde el dictado de las medidas, el viernes en la noche, las Fuerzas Armadas y los organismos de Seguridad fueron mantenidos en estado de alerta ante posibles reacciones.

La principal reacción se produjo en un documento de la proscripta Central Obrera Boliviana (COB), que agrupa a todos los trabajadores del país, que decretó un "paro general de trabajadores por 48 horas, en protesta por las medidas económicas".

Las reacciones populares a la devaluación fueron visiblemente menores a las que se observaron en otras ocasiones. En 1972, cuando el general Hugo Banzer decretó medidas similares, se realizaron manifestaciones callejeras y prolongadas huelgas.

México: 25 Sepultados Vivos

MEXICO DF, 10 (EFE).— Por lo menos 25 personas fueron declaradas desaparecidas esta noche a causa del derrumbe de un cerro localizado en las afueras de la capital mexicana.

De acuerdo con informes de la Cruz Roja, el percance se registró en el kilómetro 35 de la carretera México - Toluca, y a la altura del poblado de San Rafael.

La fuente no precisó las causas del derrumbe, pero comentó que el número de desaparecidos puede ser mayor.

Hasta el momento no se sabe cuántas casas fueron cubiertas por el alud de tierra y piedras que cayó sobre San Rafael ni tampoco se conoce el número de heridos.

● CASA HISTORICA

QUITO, 10 (AFP).— Una antigua casa del casco colonial de esta ciudad se desplomó el lunes causando cinco muertos y dos heridos.

La casa, ubicada en el Quito viejo, en el centro de la ciudad, había sido declarada "patrimonio cultural de la humanidad", por la UNESCO.

Vecinos del lugar aseguraron que en ese sector hay otras casas que se encuentran en mal estado y reclamaron a las autoridades su intervención a fin de evitar catástrofes similares.

● NAUFRAGIO

BARRANQUILLA, Colombia, 10 (AFP).— Una pequeña embarcación naufragó hoy en el mar, cerca de este puerto de la costa norte de Colombia, y sus seis tripulantes se encuentran desaparecidos, informaron las autoridades locales.

La nave que, según la capitanía portuaria, ingresó ilegalmente a las aguas colombianas, zozobró a unos 500 metros del balneario de Salgar y sus restos todavía se divisan pese a la fuerte marejada que ha impedido el acceso de los guardacostas.

Operan del Corazón a Kissinger

BOSTON, 10 (ANSA).— El ex secretario de Estado Henry Kissinger anunció en esta ciudad, que esta noche se someterá a una operación "a corazón abierto" en el Massachusetts General Hospital.

"Tengo un corazón y tiene necesidad de ser reparado", bromeó Kissinger ante los periodistas.

El ex secretario de Estado confirmó que se le efectuará un triple "by pass" en una rueda de prensa en la que apareció junto a su esposa Nancy y el profesor Gerald Austen, un cirujano que es viejo amigo de la familia Kissinger y el cual realizará la operación.

En la misma se le sustituirán a Kissinger tres arterias una de las cuales está completamente bloqueada y las otras dos restringidas, que vinculan el músculo cardíaco con el sistema circulatorio.

Kissinger, de 58 años, hacía cuatro años que no se realizaba un control médico cuando días pasados, afectado por un persistente dolor de espalda, decidió someterse a un análisis general.

"Aquello que parecía un simple dolor de espaldas, se ha revelado como otra cosa", dijo Kissinger.

"Me siento bien, no hay otros síntomas", dijo el ex secretario de Estado.

"Tengo plena confianza en que todo andará bien. Seré más fuerte que nunca después de operado y debo añadir que ésta es la noticia más terrorífica para mis colaboradores".

El doctor Austen que informó que Kissinger sufre de artritis en la espalda y en la espina dorsal, confirmó que probablemente se tratará de un triple "by pass".

De todas maneras, añadió, los médicos decidirán qué hacer durante la operación.

"Kissinger está en excelente estado de salud, su corazón es excelente. Siempre hay riesgos en una operación cardíaca y el señor Kissinger y su familia lo saben. Pero probablemente él saldrá de esta experiencia más vigoroso que antes. Las probabilidades de que todo salga bien son muy elevadas".

Kissinger, que continuaba bromeando con los periodistas, se refirió a la operación de triple "by pass" a que fue sometido hace un año y medio el actual secretario de Estado (y su ex colaborador) Alexander Haig.

"Quiero apostar a que me harán cuatro by pass, quiero uno más que Haig".

Operativo Comando en una Lechería: ¡Rescatan Quesos!

CAEN, Francia, 10 (AFP).— Un comando de 38 ex paracaidistas franceses armados con revólveres y máscaras antigases se apoderó de 700.000 quesos camembert que estaban bloqueados como "rehenes" por obreros en huelga en una lechería del oeste de Francia.

Desde el 2 de febrero pasado, los 125 empleados de la lechería habían iniciado una huelga con ocupación de los locales para protestar contra la negativa de la dirección de reducir los horarios de trabajo.

En el plan de protesta de los empleados figuraba proceder a una venta "salvaje" de los 700.000 camembert en curso de maduración para compensar el incumplimiento de la patronal en el pago de los salarios de enero.

Pero el director de la lechería tomó la delantera a los huelguistas y organizó una verdadera operación comando con vigilantes privados armados de revólveres, máscaras antigases y bombas lacrimógenas, para recuperar los quesos.

El ataque a la lechería provocó una profunda emoción en la región y autoridades y sindicalistas protestaron hoy contra esta acción de violencia y una querella contra los directivos iniciada hoy en el tribunal de Caen.

DIABOLICO PLAN

Nueva Producción de Armas Químicas

WASHINGTON, 10 (EFE).— Treinta millones de dólares invertirá el Pentágono en la producción de nuevas armas químicas, una decisión que se ha tomado después de que en 1969 se detuviera su fabricación y que pone fin a trece años de moratoria.

El presidente Reagan al presentar el presupuesto al Congreso anunció que la fabricación de armas químicas es "esencial para los intereses nacionales" y el Pentágono descubrió las cifras que dentro del presupuesto de defensa para el año 1982 irán en el apartado de armas químicas.

De acuerdo con la Ley, la sola certificación por el presidente de que esta producción es "esencial" es suficiente para que se reanude la fabricación, aunque el Congreso puede todavía bloquear la decisión del presidente suprimiendo esos fondos del Congreso.

El secretario de Defensa, Caspar Weimberger, en su informe anual sobre estrategia defensiva dedica un capítulo a la guerra química y asegura que la Unión Soviética ha logrado una peligrosa ventaja sobre Estados Unidos.

Según el Pentágono, el propósito del programa de armas químicas es inducir a los soviéticos a llegar a un acuerdo para "una completa y verificable prohibición del desarrollo, producción y almacenamiento de armas químicas".

El Pentágono señala que Estados Unidos está dispuesto a poner fin al programa de armas químicas "en el momento" en que se llegue a la consecución de un tratado con la Unión Soviética.

El Pentágono asegura que las armas químicas de que dispone, cuya producción se detuvo en 1969, no podrían responder de forma adecuada a un posible ataque soviético, aunque algunos expertos militares objetan tal aseveración.

Tiene 14 Años y Mató a Madrastra: Cadena Perpetua

WASHINGTON, 10 (EFE).— Un chico de catorce años fue condenado por un juez a cadena perpetua, después de ser encontrado culpable del asesinato de su madrastra.

El juez Robert Hodnette impuso a Anthony Cruse la máxima pena posible para un menor de edad, a pesar de que sus abogados defensores alegaron que se trata de un joven inmaduro no responsable de sus actos.

"No tengo más alternativa que imponerle la máxima pena. Anthony Cruse ha demostrado ser un peligro para la sociedad y tener cualidades que no debe tener un joven de su edad.

Según el fiscal, Anthony Cruse mató de un disparo a su madrastra como venganza por un castigo.

CON POCA "COLA"

Levantarán Prohibición a Gaseosa

COMO, Italia, 10 (EFE).— El juez Giuseppe Ciraolo, que el lunes pasado ordenó el secuestro judicial de latas de Coca Cola en toda Italia, a raíz de la intoxicación sufrida por un joven, declaró hoy que la prohibición podría levantarse en las próximas horas y quedar limitada a algunas partidas de una determinada fábrica.

El juez precisó que la intención del "secuestro" era hacer saber a los consumidores que, por el momento, deben limitarse a consumir la Coca Cola en botellas.

La declaración del magistrado se produjo después de entrevistarse esta mañana con los abogados de la empresa 'Coca Cola Corporation', quienes le pidieron que levante el "secuestro" que pesa sobre la popular bebida de origen norteamericano.

Los abogados de la compañía norteamericana sostienen que el producto en cuestión pudo quedar contaminado por accidente y que la bebida sigue siendo "sana y segura".

La orden de secuestro judicial de latas de Coca Cola, que provocó un escándalo comercial y un estado de alarma entre los consumidores, se produjo después de comprobarse que, efectivamente, la causa de la grave intoxicación padecida por Marco Paracchi, de 20 años, fue el contenido de una lata de Coca Cola contaminada.

El joven, que tuvo que ser internado en la sección de reanimación del hospital de Merato, se recuperaba hoy.

● EL COÑAC, UN EXITO

PARIS, 10 (DPA).— El año de 1981 fue muy exitoso para los productores de coñac francés, por cuanto casi todos los países consumidores han aumentado las cuotas de importación de la tradicional bebida espirituosa francesa.

UN MONUMENTO MEDIO "RARITO"

WASHINGTON, 10 (ANSA).— En San Francisco, considerada como una de las metrópolis más "libres" de los Estados Unidos especialmente en el campo sexual, comenzó su largo itinerario administrativo una propuesta para erigir en una plaza un monumento a la homosexualidad.

El monumento ya fue realizado por uno de los mayores escultores norteamericanos, George Segal, a solicitud de un grupo de homosexuales que propuso ahora donar la obra a la comuna. El monumento consiste en grupo de bronce de tamaño natural que representa a dos muchachos con sus rostros y un brazo en torno de la cintura del otro, de pie, delante de una banqueta sobre la cual están sentadas dos muchachas con una mano sobre la pierna de la otra.

MOTIN: DOS NEGROS ASESINADOS

NUEVA YORK, 10 (ANSA). — Dos negros que cumplían sendas cadenas perpetuas fueron asesinados y otros dos resultaron heridos por uno de los siete detenidos blancos que tras haber inmovilizado a cuatro carceleros controlaron durante casi una hora uno de los "brazos" de la penitenciaría estatal de Brushy Moutain (Tennessee) sembrando el terror entre los compañeros de pena negros.

Se trata del segundo grave episodio de intolerancia racial registrado en la penitenciaría en los últimos seis meses: en septiembre pasado James Aarl Ray, el asesino del líder antisegregacionista negro Martin Luther King, fue acuchillado 22 veces por detenidos de color y aún hoy se encuentra internado en el Hospital Penal de Nasville (Tennessee).

GORDOS
PANTALONES, SACOS SPORT AMBOS, CAMPERAS, PERRAMUS, PILOTOS, SHORTS, PULLOVERS ROPA INTERIOR, PIJAMAS, todos hasta el talle Nº 74.
CAMISAS, hasta el Nº 55
CHOMBAS, hasta el Nº 54
CINTURONES, hasta 1.60 mts.
SASTRERIA-BONETERIA
ESMERALDA 71

MUNDIAL POR LAS NUBES

• Empezó la Especulación en España: Alza en los Precios de Hoteles y Restaurantes

MADRID, 10 (AFP).— Las especulaciones nunca conducen a nada bueno, por el contrario, cuando se descubren provocan repulsión. Ahora, en España se descubrió una frenética ola de especulación que amenaza poner en las nubes los precios de alojamientos y comidas durante el Mundial de Fútbol '82 y comienza a tomar forma en los sectores de la vida española directa o indirectamente vinculada con esa manifestación deportiva.

La prensa utiliza como un simple ejemplo la comprobación de un periodista que tres semanas después del sorteo del Mundial descubrió que el menú del restaurante que frecuentaba había duplicado los precios sin que su calidad hubiera variado.

El periodista se refería al restaurante del Palacio de los Congresos y en su artículo precisa que el menú fijo cuesta 1.900 pesetas (19 dólares), en tanto un almuerzo a la carta le había costado la mitad el 10 de enero pasado.

Es evidente que existe en todo esto un poder especulativo. Pero no habrá que cargar mucho el saco para impedir que éste se rompa, es decir, no abusar de los precios para no ahuyentar a los turistas que vendrán a presenciar el venidero Mundial. Ha surgido una campaña tendiente a tratarlos como a hermanos, bridándoseles todo el apoyo y ayuda posible pero, para algunos comerciantes, ésto al parecer no corre. Ellos prefieren más que nada llenar los bolsillos de billetes aunque luego sean desprestigiados.

Si el problema de la comida es ilustrativo, es apenas una nota minúscula en comparación con las astronómicas alzas anotadas en la hotelería. Tal vez uno de los casos extremos lo constituya un gran hotel de Gijón, que propone habitaciones con semipensión a 12.000 pesetas (120 dólares) diarios, con la obligación de permanencia mínima de dos días.

Tampoco existe la posibilidad de soslayar el problema mediante el alquiler de departamentos, porque también allí los precios superan todos los límites que pudieran imaginarse.

Los precios mensuales oscilan entre 200.000 y 400.000 pesetas (es decir 2.000 y 4.000 dólares), y existen algunos aprovechados, por desgracia los más, que ofrecen departamentos pequeños cerca del estadio Santiago Bernabeu donde se jugará la final, por 200.000 pesetas (2.000 dólares), la quincena.

La especulación avanza inexorablemente hacia los alrededores de la capital madrileña y también en Mostoles, situada a diez kilómetros al sur, un departamento de tres piezas se cotiza en 200.000 pesetas mensuales otro similar ubicado a 50 kilómetros al norte fue ofrecido en 280.000 pesetas, también por mes.

El fenómeno se reproduce puntualmente, aunque con menos violencia, en todas las ciudades señaladas como subsedes en especial las grandes aglomeraciones como Barcelona, Valencia, San Sebastián, Gijón y La Coruña.

Sin embargo existe la fastidiosa impresión de que esas primeras señales de estampida puedan llegar a límites verdaderamente escandalosas cuando comiencen a conocerse los precios practicados en centros turísticos de alto nivel, en especial los de la célebre Costa del Sol conocida mundialmente y que seguramente todos los turistas querrán visitar para conocerla.

El alerta ya está dado y seguramente las autoridades del gobierno tomarán las providencias del caso para evitar que los que vengan a ver el Mundial sean esquilmados en sus bolsillos.

La Cancha de Oviedo, Poceada

MADRID, 10 (AFP).— De todos los terrenos en donde se disputarán los partidos correspondientes al Mundial de España, el que se encuentra en peores condiciones es el del estadio Carlos Tartiere, de la ciudad de Oviedo, en donde el seleccionado de Chile disputará dos encuentros en la primera ronda frente a sus similares de Austria y Argelia.

Este inconveniente preocupa mucho a los organizadores, quienes están esperando los resultados de la siembra de césped efectuada luego de las torrenciales lluvias de la semana pasada. Dicha siembra debió realizarse tras sufrir inundaciones e intemperies que dejaron en desastrosas condiciones el estado del campo, pero se piensa que el mismo se encontrará en inmejorables condiciones.

La FIFA ya comenzó a tomar medidas necesarias para resguardar los terrenos. Exigió a las autoridades españolas que un mes antes de comenzar el torneo se le entregue la responsabilidad del mantenimiento de los estadios. La máxima organización del fútbol internacional prohibirá el uso de las canchas ya sea por el campeonato local o por los entrenamientos de las selecciones mundialistas. Por ejemplo, se impedirá que la final de la Copa Española se dispute en alguno de estos estadios.

Un Periodista Acusa Complot Contra Argentina y Brasil

RIO DE JANEIRO, 10 (AP).— Para el analista deportivo brasileño Oswald de Souza, los organizadores del Mundial '82 han orquestado una campaña tendiente a perjudicar a los equipos de Brasil y Argentina y favorecer al de Alemania Occidental. Sus apreciaciones se basan en que los dos máximos exponentes del fútbol sudamericano deberán eliminarse entre sí, sin que exista la posibilidad de que ambos accedan a la final.

Para el comentarista, tanto los grupos de la primera fase como los reglamentos para las semifinales evidenciaron **"maniobras políticas con un deliberado interés en perjudicar a Brasil y Argentina"**.

En una entrevista publicada por el periódico carioca "O Globo", Souza especifica que según las reglas vigentes, la final del torneo será disputada por un representante de los grupos 1, 3 y 6, y otro de los grupos 2, 4 y 5.

• ELIMINACION

De esta manera, suponiendo que Brasil y Argentina ganaran sus respectivas zonas, deberían eliminarse entre sí por ser los "Verdeamarillos" líderes del grupo seis y los "Blanquicelestes" del número tres.

• VASCOS: GANANCIA MUNDIAL

SAN SEBASTIAN, España, 10 (EFE).— De acuerdo con los cálculos de la "Comisión Mundiales de Fútbol en San Sebastián", las personas que visiten la región vasca durante la disputa de la Copa FIFA '82, dejarán unos 4.000 millones de pesetas (algo así como 40 millones de dólares).

OLIVA: EXAMEN IMPORTANTE

"La ronda de exámenes a que son sometidos los jugadores del equipo argentino tiende a comprender y evaluar su futuro rendimiento deportivo" señaló el médico de la Selección Nacional, doctor **Rubén Oliva.**

Oliva dirige, junto con un grupo de especialistas, una completa revisación médica a los jugadores.

"Lo importante de estos exámenes —agregó Oliva— es que sabremos con precisión por qué se producen altibajos en la actuación de los jugadores. Hay hombres que tienen partidos con grandes distracciones !'

El médico dijo que los estudios especiales permiten ilustrar **"sobre el estado de los órganos del cuerpo humano, de los músculos y del miocardio, entre otros".**

No Hay Austeridad

Es evidente que a la Selección Nacional no le llegó aún la hora de la austeridad, sobre todo si tenemos en cuenta que el costo de la concentración en la Villa Marista marplatense ascenderá a unos 540 millones de pesos por mes, según estimaciones extraoficiales.

Dicho gasto —que demuestra a las claras que los campeones del mundo no entraron en los "topes" televisivos— estará a cargo de la Asociación del Fútbol Argentino que sufragará la estada del equipo nacional en el predio de los Hermanos Maristas de Mar del Plata.

Aunque nada trascendió oficialmente, se supo que el alojamiento de los futbolistas costará 600 mil pesos por día y por persona.

La concentración se prolongará por espacio de 4 meses —solo interrumpida cuando el equipo viaje a Buenos Aires para jugar partidos amistosos— y finalizará el 29 de mayo.

La contratación de la Villa Marista para la concentración del seleccionado había atravesado meses atrás algunos conflictos porque sus propietarios elevaron un presupuesto excesivo, pero finalmente se llegó a un arreglo.

Municipalidad de Morón

Tasa Alumbrado, Barrido y Conservación de la Vía Pública

(CUOTA ANTICIPO)

PRORROGA HASTA 16-2-82

Puede abonarse en:

Banco de la Provincia de Bs. As.: (Todas las sucursales dentro del Partido de Morón).
Banco San Miguel: (Todas las sucursales).
Crédito Rural Argentino: (Todas las sucursales).
Banco Cooperativo de Caseros: (Todas las sucursales).
Credicop: (Todas las sucursales).
Banco Roca: (Hurlingham y V. Tesei).
Banco del Acuerdo: (Todas las sucursales).
Banco de Galicia: (Solo para sus clientes todas las sucursales).
Caja Nacional de Ahorro y Seguros: (H. Yrigoyen 1750, Cap. Federal, únicamente con cheque postal) o en Municipalidad de Morón, Brown 946 y Delegaciones Municipales.
PALOMAR: Victorica 386, TE 751-2437.
HURLINGHAM: Cavour 1660, TE 665-0220-4.
CASTELAR: Lincoln 757.
ITUZAINGO: Olazábal 855, TE 624-3693 624-2223.
WILLIAMS MORRIS: Solís 2472. TE 665-1088.
VILLA UDAONDO: Martín Fierro 3367.

"YUGOS" INDECISOS

Son los Unicos que no Tienen Alojamiento

MADRID, 10 (AFP). — Con gran expectativa y nerviosismo esperan los organizadores del Mundial a iniciarse en junio que la selección yugoslava se decida de una vez por todas dónde se alojará.

A pesar de los numerosos télex, con diferentes propuestas sobre los posibles lugares de albergue de la selección de Yugoslavia, éstos no han contestado ni para aceptarlos ni para rechazarlos, aunque queda entendido que no les interesó ninguno de esos sitios.

Asimismo, directivos y miembros del cuerpo técnico han anunciado que hasta el 21 de febrero, en ocasión del partido amistoso de España frente a Escocia, en Sevilla, no tomarán ninguna resolución al respecto, pues prefieren estudiar sobre el mismo terreno los lugares de hospedaje de su selección.

Los yugoslavos integran el mismo grupo que la selección local, Irlanda del Norte y Honduras.

Precisamente la selección centroamericana de esta sección, recién ayer decidió dónde se hospedará. Su lugar de residencia durante el Mundial será la Mansión Comunal de Tauste, a 45 km al sur de Zaragoza.

VILLA, ENTRE LOS 40

El "Flaco" Menotti lo Pondría en la Lista

El director técnico de la Selección argentina de fútbol, César Luis Menotti, tendrá que completar su actual lista de jugadores con miras al Mundial de España '82 y que al presente la integran 25 jugadores debiendo elevarla a 40 futbolistas. Por tal motivo, existe la posibilidad de la incorporación de otros elementos.

Entre ellos está Ricardo Villa, actualmente en el Tottenham de Inglaterra y a quien se da por seguro integrando la nómina mundialista.

En lo que respecta a Osvaldo Ardiles está ya decidido que se incorporará al plantel de la Argentina a partir del primero de abril comenzando de inmediato a trabajar con todo el equipo dado que su club inglés le ha otorgado la autorización necesaria.

En lo que respecta a Daniel Ricardo Bertoni si bien ya está decidido que será de la partida en el venidero Mundial y está en la lista actual de Menotti, aún no se sabe con exactitud el día que se incorporará el plantel argentino, que desde el 14 de este mes concentrará en la Villa Marista de Mar del Plata.

LA URSS GOLEA Y "SIEMBRA" ESPIAS

ALMERIA, España, 10 (EFE-AFP).— La selección de fútbol de la Unión Soviética derrotó 4 a 0 al Almería, de la segunda división española, en partido disputado en el estadio "Franco Navarro".

El conjunto visitante demostró una gran técnica y una magnífica preparación física que imprimía rapidez a su juego. Los goles fueron cayendo por su propio peso: en el minuto 28 Oganessiav abrió el marcador tras una serie de rechazos y diez minutos después Suslopazov remató desde cerca un centro de Blokin.

En el segundo tiempo, la tónica del partido fue la misma, y a los 19 minutos Sheneglia concretó un pase de Gavrilov. El mismo jugador cerró la cuenta cuando faltaban tres minutos para que finalizara el cotejo.

En tanto, la selección de la Unión Soviética jugará mañana un partido amistoso contra un combinado del Real Madrid y su filial, Castilla.

Varios miembros de la delegación se desplegaron por varias regiones españolas. El propósito de estos "espías" es recoger toda la información a su alcance para ilustrar el ambiente geográfico y humano que aguarda al equipo de la URSS, sin excluir detalles de tipo climático.

BERTONI TIRA LA BRONCA

Acusa a Compañeros de no Hacer lo Necesario Para que él Haga Goles; Graziani lo Apoya

FLORENCIA, Italia, 10 (Saporiti).— El argentino **Daniel Ricardo Bertoni** se quejó públicamente de que el resto de su equipo, Fiorentina, que marcha puntero en el campeonato, no hace lo suficiente para que él pueda marcar más goles. La protesta también la compartió **Graziani**, el otro goleador del equipo.

Los dos ases del gol florentino dicen que algo no funciona en el mediocampo por lo que ellos no pueden **"hacer milagros"**.

Las declaraciones de Graziani y Bertoni se produjeron después de tres empates seguidos de la Fiorentina, que en la punta ha sido alcanzada el domingo pasado por la turinesa Juventus.

"Llegan tres o cuatro pelotas en 90 minutos y hacer goles en estas condiciones significaría ser verdaderos fenómenos" afirmó Bertoni.

Daniel Bertoni fue reporteado por un diario turinés y allí agregó que **"el contraataque, qus nos ha brindado en el pasado goles decisivos, debe ser acompañado con pases de primera o tiros profundos, de lo contrario deja de ser un arma sorpresiva"**.

La Fiorentina viene desarrollando una muy buena campaña este año pero la seguidilla de empates en las tres últimas fechas preocupa a los aficionados ante la buena actuación de la Juventus, que ya lo ha alcanzado en la punta. Este acontecimiento ha hecho levantar voces críticas que coinciden en señalar que en el aspecto defensivo el conjunto sigue siendo eficaz mientras que se ha perdido la potencia ofensiva.

La culpa cayó inmediatamente sobre los delanteros que se defendieron de esos ataque acusando a los mediocampistas de falta de poder de desequilibrio.

Graziani, apoyando los conceptos de Bertoni, sostuvo que **"la culpa por falta de penetración ofensiva no es en este caso de los delanteros. Quien sepa ver bien fútbol debe darse cuenta"**.

Por otra parte, la prensa local, una vez conocidas las declaraciones de Bertoni coincidieron en que el astro argentino tenía razón en sus afirmaciones y justificaron su relativo enojo, criticando además la inoperancia de los volantes del Fiorentina, por no lograr un juego más ambicioso.

● INTER QUIERE A MUELLER

ROMA, 10 (DPA).— El club de primera división de Italia, Inter de Milán, está interesado en contar en sus filas con el joven internacional alemán Hansi Mueller.

El presidente del club italiano, Ivanoe Friaizzoli, declara en una entrevista publicada por "Gazzetta dello Sport" que "estamos esperando el sí de Hansi Mueller".

El fichaje de Hansi Mueller solo sería posible si la Federación Italiana de Fútbol da "luz verde" en su reunión del próximo 6 de marzo para que en cada club puedan actuar dos extranjeros.

El Milan Apunta Bastante Alto: Pide al Polaco Boniek

MILAN, Italia, 10 (AP).— Según fuentes informativas del Club Milan, el presidente de la institución, Giuseppe Fariña. proyecta establecer contacto con el astro mayor del fútbol polaco, Zbigniew Boniek, para contratarlo para la próxima temporada futbolística. Aprovechando que el seleccionado de Polonia se encuentra en el país (en la ciudad de Modena, en donde enfrentará al equipo local amistosamente), tratará de concretar las negociaciones del traslado a su conjunto. El Milan actualmente ocupa el último lugar en las posiciones generales del campeonato italiano.

● JUVENTUS A SUIZA

TURIN, 10 (AP).— El actual campeón de la Liga Italiana, Juventus, de esta ciudad, realizará una exhibición en Basilea, Suiza, en encuentro amistoso frente a un equipo local, el 17 de febrero próximo.

Por otra parte, cuatro días después, la selección "Azurra", concretará un compromiso futbolístico en Francia y por tal motivo, no habrán partidos del campeonato de la Liga en la península.

El Wilsterman, en la Ruina

LA PAZ, 10 (EFE).— El club Wilsterman, campeón boliviano de fútbol que debe enfrentar a River Plate y a Boca Juniors de Argentina por las eliminatorias de la Copa Libertadores de América, confronta graves problemas financieros. Se supo que los directivos de esa entidad no disponen de suficientes fondos como para que todo el plantel renueve sus contratos con las consiguientes primas a percibir.

Fuentes bien informadas dijeron que Wilsterman solicitó a la Federación Boliviana de Fútbol Profesional la iniciación del campeonato el 2 de mayo venidero en un esfuerzo para conseguir superar sus dificultades económicas.

Con respecto a la participación en el grupo 1 de las eliminatorias en la Libertadores, los dirigentes del Wilsterman consideran que todo se logrará superar en la parte económica, dado las excelentes recaudaciones que se percibirán ante dos clubes con los prestigios de River y Boca de la Argentina.

● AMPLIARA ESTADIO

LIMA, 10 (DPA).— Con el fin de mejorar y ampliar la capacidad de su estadio, el club Melgar de la ciudad de Arequipa fue ayudado por el gobierno peruano, quien otorgó una partida de 120 millones de soles (240.000 dólares) a dicha institución.

La Confederación Sudamericana de Fútbol, que preside el peruano Teófilo Salinas, había advertido que si Melgar quería jugar en su cancha como local frente a los equipos paraguayos de Olimpia y Sol de América por la copa Libertadores debía hacer esas mejoras. La capacidad del estadio será ampliada a 20 mil asientos o sea casi el doble de los existentes. Los trabajos de ampliación se iniciarán de inmediato.

MUNICIPAL Y UNIVERSITARIO DECIDEN EL PASAJE A LA COPA

LIMA, 10 (Saporiti).— Deportivo Municipal y Universitario de Lima jugarán esta noche el tercer partido desempate y el vencedor acompañará al Melgar a participar en la disputa de las eliminatorias de la Copa Libertadores.

Este importante cotejo de fútbol tendrá por escenario el estadio Nacional y, de finalizar igualado, se definirá por penales para obtenerse así el equipo que quedará clasificado.

En el primer partido había ganado Municipal por 2 a 1 y en el segundo el perdedor se tomó la revancha por 1 a 0.

Melgar y el ganador de Municipal y Universitario se enfrentarán contra el campeón Olimpia y el subcampeón Sol de América, del Paraguay.

La importancia del partido de esta noche se acrecienta con el correr de las horas. Las localidades ya están agotadas y habrá un lleno en el popular estadio limeño.

PITOS EN REBELDIA

BREST, Francia, 10 (UPI).— La violencia en los estadios de fútbol de Francia tiende a incrementarse de una manera incontenible. Por ello fue que los árbitros galos señalaron con firmeza que colgarán sus silbatos si no se pone fin a la actual ola de violencia desatada contra ellos y entre los mismos jugadores.

Al respecto, los jueces de Francia amenazaron con el boicot después de que uno de sus colegas, Michel Le Pen, fue golpeado el domingo pasado por un jugador portugués y resultó con la nariz fracturada. El hecho se produjo en el marco de un violento partido entre un equipo local y otro formado por emigrantes portugueses.

"Si continúa aumentando la violencia, la que se ha intensificado en lugar de calmarse desde principios de año, terminaremos por colgar definitivamente nuestros silbatos. Lo que le ha sucedido a Michel le Pen es algo que está resultando ser muy frecuente en nuestras canchas, razón por la cual reclamamos mayor seguridad para todos los jueces", dijo el presidente de la Asociación de Arbitros de Francia.

El titular de los jueces también recordó que estos hechos siguen sucediendo pese a que las autoridades prohibieron el año pasado el consumo de bebidas alcohólicas en los estadios de la localidad.

● UN CAMPEON SIN DT

BIRMINGHAM, 10 (AP).— Ron Saunders, DT del campeón inglés Aston Villa, renunció después de una disputa con el presidente del equipo, Ron Bendall. Saunders, técnico del equipo durante los últimos siete años, renunció solo 9 meses después de realizar su mejor temporada.

Otro de Loma Negra

Se confirmó para mañana en horas de la noche un partido amistoso entre Loma Negra y Huracán.

El cotejo, que se llevará a cabo en el estadio de Racing de Olavarría servirá como preparación, fundamentalmente para el equipo capitalino, quien tiene la mira puesta en el Campeonato Nacional próximo.

Su propio entrenador, Alfio Basile, fue el que pidió jugar este partido pues quería, antes de comenzar el torneo, medirse con un equipo de primer nivel tanto como para ir calibrando sus fuerzas.

Los de Olavarría, mientras tanto, piensan en el campeonato local y en la programación de una serie de amistosos.

Vienen de adjudicarse el torneo "Tacita de Plata", que se disputó en Jujuy.

IRA HOY, URUGUAY CON JAPONESES

MONTEVIDEO, 10 (Télam).— Se suspendió para esta noche el partido que debía jugar la selección de Uruguay ante el equipo japonés Honda debido a las malas condiciones climáticas.

Una torrencial lluvia se abatió durante toda la jornada de ayer sobre Montevideo, dejando el campo de juego del Centenario en pésimas condiciones ya que se encontraba prácticamente cubierto de agua.

Este será el último partido de los locales en su país antes de partir hacia otras tierras, en una gira muy importante que lo llevará hasta la India.

Los japoneses, por su parte, vienen de caer derrotados en su último encuentro ante Estudiantes de La Plata por 3 a 1, dejando la impresión de ser un conjunto con un excelente estado físico, pero muy pocos recursos técnicos.

CARNAVAL 82
habor SRL
IMPORTACION - EXPORTACION
El Surtido más Completo al Mejor Precio
Lavalle 2121/23 (1051) Buenos Aires Tel. 49-0305 / 3855
SABADOS Y DOMINGOS ABIERTO LAS 24 HORAS

Para su mayor comodidad ahora también publique
SU AVISO CLASIFICADO GRATIS
EN PLENO CENTRO
COMPRE - VENDA - ALQUILE - PERMUTE
OFREZCA O BUSQUE TRABAJO
Enteramente Gratis
EN crónica Vespertina
EXCLUSIVAMENTE PARA PARTICULARES
Concurra con sus documentos de identidad
GARAY 140 de 9 a 19 hs.
LAVALLE 742 Loc.. 2-3 de 9 a 22 hs.
OTRO APORTE DE crónica PARA EL PUEBLO

BOCA ESTA A PUN

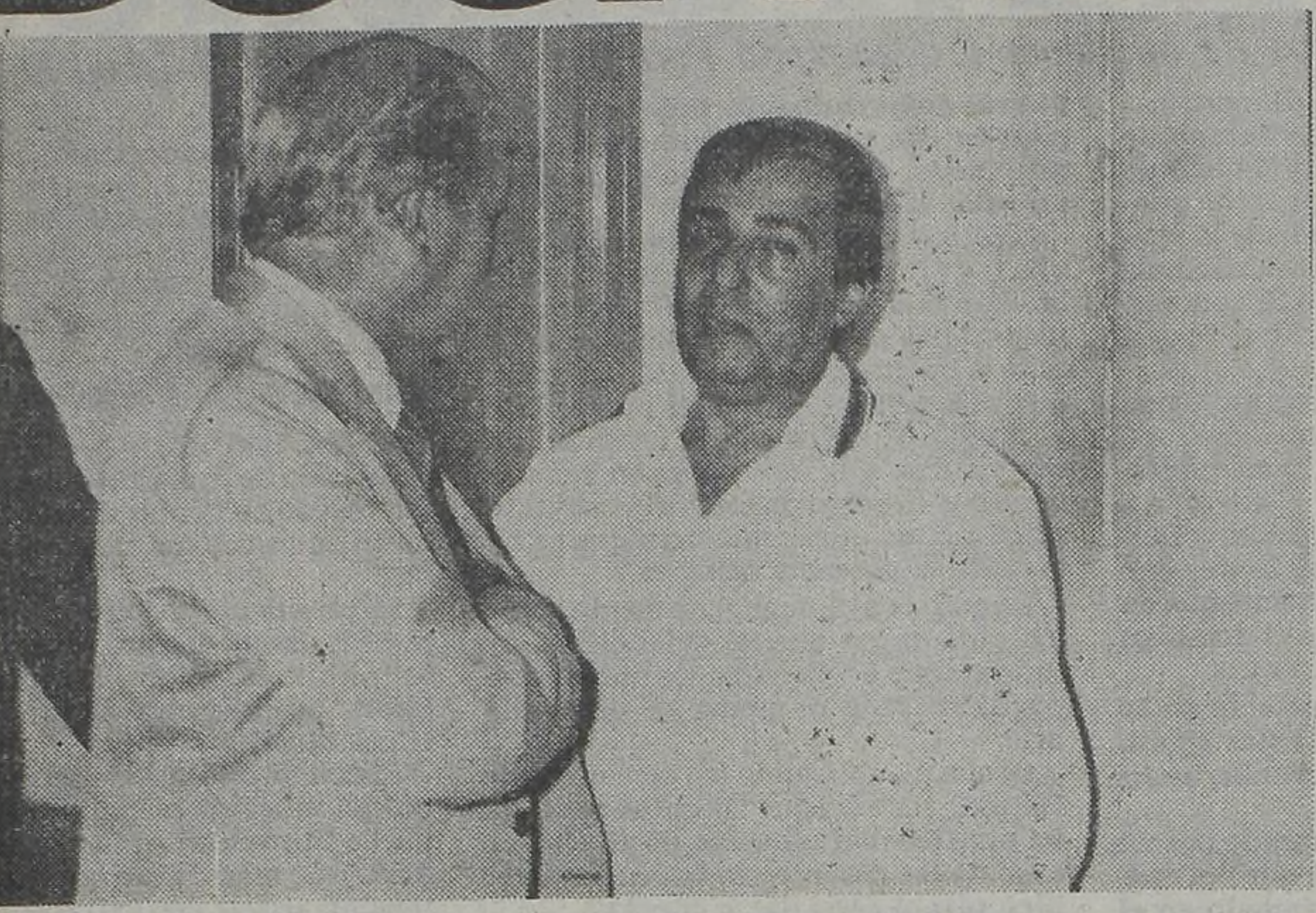

Corigliano con el doctor Fargosi, asesor en el "caso Diego". Todo viene muy, muy lento.

Crisis y Boca. Dos palabras que en los últimos tiempos andan demasiado cerca, que ahora volvieron a juntarse. Porque los jugadores del plantel, **ya consados de las promesas de que se les salde una deuda que incluye nada menos que entre cuatro y cinco meses más el aguinaldo, se han puestos firmes en el reclamo y quieren contar los pesos antes de que comience el campeonato. Sobre el inicio del torneo la situación se complica también en otros frentes. El técnico Cap no encuentra, a partir de esta controversia, el clima necesario para trabajar normalmente y puede hastiarse en cualquier momento. El caso Brindisi sigue en la indefinición. El juicio por el pase definitivo de Maradona va para largo. Muchos problemas para un solo club obligado a salir de este "cuello de botella" en unas pocas horas, antes que el Nacional se ponga en marcha.**

● **COMO EN EL TANGO...**

"Era una noche que lloraban los violines un triste canto de promesas olvidadas", la letra tanguera está siendo canturreada insistentemente por todos los jugadores de Boca. Es que los muchachos no pasan por ventanilla a retirar el sueldo desde octubre. Un mes tras otro los haberes impagos se fueron acumulando. "Que esta noche, que mañana, que pasado", la cuestión es que el "dulce" no aparece.

Los futbolistas ya han escuchado muchas veces de parte de los directivos el **"ya vamos a arreglar todo"** para que todo siga sin arreglarse. **Marcelo Trobbiani**, por caso, fue terminante:

El Plantel se Ca... de no Haber una Sol... no Presentarse el Pró...

—Así no puedo continuar... estos días pues de lo contrar... muchachos no integremos e...

Los "xeneizes" han cobra... salarial, solo lo correspondie... ron gracias a la gira por Orie... cabeza), resultó una buena... puestos. Pero lo que no se h... como para seguir contentá... dirigentes que, como una c... cumplan aunque sea en part...

Para los directivos, la san... **Domingo Corigliano** manifie... **dando demasiada importanc... rá antes del fin de semana".**

● **¿Y SI CAP SE CANSA?**

—No, no. Yo no dije que vo... y en el fútbol, con las cuesti... paciencia. Eso sí, cuando dig... Porque así no se puede traba... preocupados y eso entorpece...

LO DE KEMPES NO ES REAL

Mientras en España Dicen que se Hará Merengue, River Mandó a Paoletta a Valencia Para Arreglar

Ante un trascendido que llegó desde España y que indicaba que Mario Alberto Kempes pasaría a jugar al Real Madrid, luego de la copa del mundo, el vicepresidente de River, Patrick Noher, negó rotundamente la noticia y agregó que el club está por saldar la deuda pendiente con el Valencia por el pase del "matador".

La novedad de la incorporación de Kempes al Real Madrid surgió del matutino deportivo madrileño "As", el que textualmente dice: **"El Real Madrid está dispuesto a incorporar a Kempes e inclusive se hará cargo de la deuda que River mantiene con el Valencia. River estaría dispuesto a dejar ir a Kempes, a quien aún no ha podido pagar —ni mucho menos al Valencia— la totalidad de la prima de traspaso"**. después el matutino agrega: **"Ha habido conversaciones a nivel particular entre las partes interesadas".**

El vicepresidente Patrick Noher desmintió esto diciendo: **"No, no hay nada de eso, no hay ningún tipo de pedido por Kempes. Incluso le digo más, el secretario Paoleta llegará a Valencia el 12, es decir pasado mañana, para pagar la deuda pendiente por el pase de Kempes. Creo que aún quedan 20 o 21 cuotas que sumarían en total cerca de 2.000.000 de dólares".**

Mientras tanto el tema contratos sigue preocupando a Noher y jugadores. El vicepresidente no quiso adelantar detalles de esas negociaciones, solo dijo que habían arreglado hasta ahora Randazzo y Russo, y que con los demás están muy lejos, especialmente con Fillol y Passarella.

● **COMPENSACION ECONOMICA**

El presidente de River, Rafael Aragón Cabrera, confirmó que River va a solicitar a la AFA una compensación económica por los jugadores que cederá a la selección Argentina. **"No vamos a exigir nada, simplemente pediremos que se contemple nuestra situación, la falta de los mejores jugadores hará que nuestras recaudaciones decaigan**.

● **¿Y LA "D" PARA CUANDO?**

Nada se sabe sobre la menor de las categorías de AFA. La división "D" todavía no tiene fecha de inicio y menos día fijado para el sorteo. Tampoco se sabe cómo se jugará.

La Banda y Peñarol, en Mardel

MAR DEL PLATA, 10 (De nuestro corresponsal).— El estadio mundialista de esta ciudad balnearia, será el escenario del encuentro amistoso que disputarán el Campeón Nacional argentino, River Plate, y el subcampeón uruguayo, Peñarol de Montevideo, a partir de las 22.15.

El equipo que dirige técnicamente Alfredo Di Stefano, acaba de ganar el torneo "Copa de Oro", tras derrotar a Boca Juniors en emotiva final y se encuentra en las mejores condiciones anímicas. Ahora espera tranquilamente que llegue la hora del partido. Solo sufrirá la ausencia de Alberto César Tarantini, que se está recuperando de una lesión.

Por su parte, Peñarol presenta un panorama totalmente distinto. Varias de sus relevantes figuras, por diversos motivos, no podrán intervenir en la confrontación. Su máxima estrella, Rubén Paz, ha sido transferido recientemente al Porto Alegre de Brasil, y será muy "extrañado,' por los "mirasoles". Tampoco defenderán los colores de su club, Venancio Ramos, Mario Saralegui y Olivera, quienes se encuentran afectados a la selección de su país que se prepara para viajar a Nueva Delhi, la capital de India. Así que no le será nada fácil a Peñarol obtener un buen resultado contra el equipo que es casi "la selección argentina". En reemplazo de Paz, debutará el volante Jair, quien se sumó hace poco tiempo a la escuadra oriental, acompañado de muy buenas referencias.

El partido en sí, será la última prueba del equipo "millonario" antes de otorgar al seleccionado campeón del mundo a sus mejores jugadores, que son nada menos que nueve. Por eso, para Di Stefano, este encuentro será importantísimo. Es posible que en el mismo, efectúe algunas modificaciones. Aunque todos sabemos que él no tiene ningún inconveniente en alinear su conjunto con varios juveniles, a nadie le caería nada bien sufrir semejantes bajas. En general, sin olvidarnos de eso que dice que "en el fútbol no hay lógicas", podemos esperar que el triunfo sea riverplatense. Quizás, la cosa se complique un poco si surge la "garra" uruguaya. Puede ser que ese sea uno de los más interesantes recursos que manifieste este disminuido Peñarol.

● **PROBABLES EQUIPOS**

RIVER: Fillol; Olarticoechea, De Los Santos, Passarella y García; Merlo, Gallego y Comisso; Díaz, Kempes y Vieta. DT: Di Stéfano.

PEÑAROL: Alves o Mazurkiewicz; Diogo, Cáceres, Morales y Gutiérrez; Bossio, Ortiz y Jair; Vargas, Morena y Rodríguez. DT: Bagnulo.

Ya Empieza mal el Nacional el Racing Cordobés

CORDOBA, 10 (De nuestro corresponsal).— Después de disputado el partido entre Estudiantes de Río IV y Racing de Córdoba, se registró un inusitado y nervioso movimiento en la Asociación Cordobesa de Fútbol. Este se produjo desde el mismo instante en que el árbitro de dicho encuentro, Raúl Salivi, entregó el informe sobre los cuatro jugadores expulsados en ese cotejo. Según trascendió, y ello fue causal del nerviosismo y expectación general, el informe presentado tuvo características de "voluminoso".

Según se pudo establecer mediante el informe de fuentes oficiosas, pero allegadas a la ACF, en el informe se detalla que las expulsiones de Miguel Ballejo y Luis Amuchástegui se habrían producido por agresión al juez del encuentro, en tanto que las que sufrieron Enrique Vivanco (jugador de Estudiantes) y Carlos Pepellín se debió a una gresca iniciada por el primero y replicada por el segundo.

También trascendió que estarían involucrados Angel Feliú y Osvaldo Coloccini (Racing), quienes esperaron al árbitro para increparlo al finalizar el cotejo. **De esto se desprende que ninguno de ellos podrá jugar el domingo, día en que Racing debe enfrentar a Deportivo Roca, en Río Negro.**

GIZZI: CUENTO DE NUNCA ACABAR

Estaba Vendido a Quilmes y de Pronto, Nada; Tercia la Academia

La historieta de **Gizzi** y su nuevo club parece no tener fin. Otra vez el futbolista se quedó con la lapicera en la mano sin poder acentarla sobre un contrato. Y esta vez no fue por su culpa, o por sus pretenciones, sino por la de los dirigentes de Estudiantes que no quedaron satisfechos con el porcentaje en efectivo que le entregaba la gente de Quilmes.

La reunión se prolongó hasta las primeras horas de hoy y solo se llegó a decidir que se efectuaría otro impase. A todo esto los directivos de Quilmes que se habían acercado hasta la sede de Devoto, con valijín y todo, debieron retornar con la frente marchita, al menos hasta el momento. Algo similar sufrió **Alberto Gizzi**, quien también fue citado para arreglar todo pero... hubo otro impase.

Ahora la cosa es así: Hoy volverá a la carga Racing y Quilmes se quedará tomando cerveza y esperando el llamado telefónico que le diga: "Olvidense de todo" o "Vengan que seguimos charlando". El tiempo apremia, Quilmes tiene algo de dinero, a los Académicos les interesa pero no tienen el libre deuda, Gizzi quiere mejorar su situación y los dirigentes de Estudiantes necesitan venderlo pero hasta ahora se sigue jugando al impase. Nadie quiere darle fin a la historia.

VELEZ: El gerente Mariani viajó a Santa Fe para arreglar lo de **Noblea y Lanao,** ya incorporado a Unión, y para reactivar las gestiones por **Nery Pumpido.** En tanto Petracca sigue insistiendo con **Pernía.** Este es uno de los pases más factibles. También se siguen las tratativas por **Tesare y Vidallé.** En cualquier momento explota la "bomba". **Carlos Ischia** ya hace fútbol, en unos 20 días más podrá alcanzar un buen estado.

ARGENTINOS: El pedido de Newell's por llevarse a **Zuttión** no prosperó por el momento. Los "bichos" pretendían al delantero **Fernández** pero los rosarionos querían hacer canje directo. Mientras los directivos continúan esperando a **Lonardi** quien viajó con un empresario a Bolivia justo el mismo día que estaba por firmar para los de la paternal.

RENATO CESARINI: El delantero **Omar Da Fonseca,** quien actuara para Vélez y Belgrano de Córdoba, fue contratado por la institución. Da Fonseca tiene 22 años.

ESTUDIANTES DE LA PLATA: Estuvieron conversando con **Claudio Marangoni**, el volante de Huracán. Marangoni no arregló con su club y es posible que se vaya a La Plata. Por otra parte los "pinchas" tienen pedidos por **Galletti y Abel Herrera;** a este último lo pretende Vélez y al puntero derecho lo necesita Racing. En tanto continúa el interés por **Berta.** Las gestiones por **Daniel Martínez,** marcador de punta de Danubio de Montevideo, están muy adelantadas.

HURACAN: El presidente Seijo desmintió que haya habido un ofrecimiento de Colo Colo, de Chile, por el puntero **Oscar Ortiz** e informó que siguen tratando el tema contrato, incluso con **Marangoni.**

TALLERES: Los 24 mil millones de nacionales que se deben para obtener el libre deuda de la AFA serán pagados entre hoy y mañana.

NTO DE ESTALLAR

Có de no Cobrar; Solución Podrían Próximo Domingo

to tendrá que arreglarse en o sería nada raro que varios uipo el próximo domingo.

en este tiempo de "parate" a premios. Lo que embolsa- y América (8.800 dólares por ección" para salvar presu- ercibido aún es demasiado se con las promesas de los nela, se repiten sin que se

—dicen— no llegará al río. que **"a este tema se le está Esto, sin duda, se solucioná-**

renunciar. Soy muy pacífico es de dinero hay que tener o va más", no va más y chau. r bien. Los muchachos están clima de las práticas. Espero que el jueves esté todo solucionado. Así me lo prometieron los dirigentes... Ojalá que sea cierto.

Las dificultades económicas preocupan al "Polaco" también en otro aspecto:

—Había presentado una lista de siete jugadores para que los dirigentes se muevan para contratarlos. Son muy buenos y caros. Entonces presenté otra lista con valores de menor nivel pero que me podían servir. No pasó nada. Ahora me conformo con que me consigan dos delanteros.

● MIGUEL: PUNTO MUERTO

Mientras tanto el caso **Brindisi** sigue igual. De la deuda de 113.000 dólares Miguel no vio ni un "verde". Un cable procedente de España dice que Las Palmas quiere reintegrarlo, que incluso el jugador está en Madrid. Esto último es falso, el volante no viajó. Pero el interés es cierto.

Sin embargo hay alguien que no se quiere ir. Es el **"Chino" Benítez** que desmintió el rumor de su regreso a Racing. **"Pese a la deuda en Boca estoy cómodo"** aseguró.

Los directivos se reunieron también con los asesores letrados que llevan adelante el juicio por el pase definitivo de Maradona. Aquí todo viene para largo.

● REUNION CLAVE

La controversia directivos-jugadores por el atraso salarial tendrá hoy su momento clave. Las dos partes se reunirán a dialogar sobre el caso. El plantel tiene muy claro una cosa: esta vez las palabras no alcanzan.

Unión-Talleres, un Agradable Empate

SANTA FE, 10 (De nuestro orresponsal).— Unión y Taleres igualaron en un gol en l partido amistoso disputado aquí anoche, que sirvió de evancha del realizado el iernes último en la ciudad nediterránea, el que finalizó on idéntico marcador.

El encuentro fue movido n líneas generales, ya que se ugó suelto y tratando siempre de buscar el arco adversario. En esto se destacó más Jnión, que en la primera parte ejerció un ligero dominio, on lo que justificó la ventaja parcial que se llevó a los vesuarios.

El debutante Escudero narcó el gol de los 32 minuos, justamente cuando los "atengues" estaban haciendo mejor las cosas, merced al buen trabajo de medio campo y a la peligrosidad de los hombres de punta.

En el complemento, los dirigidos por Angel Labruna corrigieron algunos defectos, como ser en lo relativo a la consecución y traslado del balón, para de allí en más ir levantando su nivel de juego.

Los "tallarines" siguierno ejerciendo su presión hasta que a los 14 minutos de esta etapa Lucco —que había reemplazado a Alderete— consiguió la igualdad, que a la postre sería definitiva.

UNION 1

Trucco; C. López, Alberto, Cárdenas y Regenhardt; Sánchez, Noblea (Capozzeti) y Logiácomo (Abdenove) (Ponce); Escudero (Centurión), Lanao y Carlos Mendoza. DT: R. Volken.

TALLERES 1

Guibaudo (César Mendoza); Ocaño, Oviedo, Cámara y Pavón (Bianco); J. J. López (Coleoni), Artico y Coudannes; P. González, Barbero (Torletti) y Alderete (Lucco). DT: A. Labruna.

Gol en el primer tiempo: 32 m. Escudero (U).
Gol en el segundo tiempo: 14 m. Lucco (T).
Arbitro: R. Calabria.
Cancha: Unión.
Recaudación: $ 96.630.000

● AMISTOSO DE COLON

Colón —que el domingo pasado debutó en el certamen de primera "B" con un trabajoso empate frente a El Porvenir— cotejará amistosamente con Sportivo Belgrano de San Francisco en su campo hoy a las 21.30.

El partido servirá como parte de pago de los santafecinos a los cordobeses por la cesión de los jugadores Ricardo Martín y Luis Espíndola, que militarán en 1982 en el equipo "sabalero".

EL DIABLO, FACIL

Con un Equipo de Suplentes Venció a Guaraní

Independiente, con varios suplentes, derrotó a Guaraní Antonio Franco de Posadas, Misiones por 3 a 1, en un cotejo amistoso que se llevó a cabo ayer.

El partido se disputó en la cancha del Parque de Villa Dominico y tuvo a los de Avellaneda como dominadores absolutos, fundamentalmente en el primer tiempo. **Daniel Brailovsky,** quien logró dos goles fue la mejor figura del partido, y en torno de quien giró el conjunto rojo.

Desde el inicio se plantó mejor el dueño de casa, mostrándose como más sólido, ante un rival que no podía acertar con la marca del "ruso", quien era una constante pesadilla para la última línea misionera.

Fue así que el dominio se fue haciendo más ostensible, y en una de las tantas escapadas el nueve de Independiente a los 21 minutos puso las cosas uno a cero.

A pesar del gol siguió siendo mejor el conjunto rojo, quien también contó con la buena actuación de Burruchaga, como volante de contención y Clara en la punta derecha.

Los dirigidos por Nelson Chabay en ningún momento encontraron la fórmula de acercarse con riesgo hasta el arco de Fossati. En medio de este panorama, Clara, aprovechó una desinteligencia en la última línea y puso las cosas dos a cero. Pero no conforme con esto siguieron insistiendo los "rojos" y Brailovsky a los cuarenta y cuatro minutos cerró el marcador de la primera mitad.

En el complemento un poco por el quedarse de Independiente, y otro por el amor propio demostrado por los visitantes, éstos tuvieron la iniciativa. Pero, su dominio fue solo territorial, pues siempre todo lo bueno que hacían desde su línea media hacia adelante se diluía al llegar al área del local.

Recién a los 35 minutos Palavecino pudo acortar las cifras.

INDEPENDIENTE: Fossati; López, Angeletti, Zimmermann y Tenaglia; Giusti (Kiesse), Burruchaga y Merlini (Bochini); Clara, Brailovsky (Godoy) y Barberón. DT: López.

GUARANI ANTONIO FRANCO: Pydd; Brinocoli, Bossi, Noguera y Florentin; Gómez (Nacimiento), Gauna y Cane; Ortiz (Palavecino), Villarruel y Membrin (Chaparro Rolando). DT: Chabay.

GOLES EN EL PRIMER TIEMPO: 21m. y 44m. Brailovsky (I); 33m. Clara (I).

GOL EN EL SEGUNDO TIEMPO: 35m. Palavecino (G).

● SIN PERDON

En esferas allegadas al Tribunal de Disciplina de AFA se supo que los jugadores suspendidos durante el último Nacional deberán cumplir las penas invariablemente en el próximo torneo.

PALPITANDO LA "B"

EL PORVENIR: Lograron el pase del jugador Molnar es probable que juegue el sábado contra Deportivo Español. Por su parte Palacios, que finalizó el cotejo anterior lesionado, se recupera y será de la partida.

TIGRE: Seria lesión sufrió el zaguero central Giachello: distensión de ligamentos de rodilla derecha. Seguramente deberá estar inactivo por varios días. Su lugar será cubierto por Mantaras.

ITALIANO: Alvarez, con fuerte golpe en pie derecho no realizó hasta el momento entrenamiento, pero confían en que pueda jugar. Con respecto al expulsado Nicolás Herrera, su puesto será cubierto por D'Alegre.

ESPAÑOL: Dos reapariciones anuncian para su compromiso frente a El Porvenir. Se trata de Malletti y Trezeget, ya en condiciones de jugar. En otro orden de cosas, el día 5 del corriente pagaron al personal los sueldos de enero. En materia de contratos se renovaron todos, a excepción del marcador de punta Bernárdez, con quien están conversando.

ARSENAL: Sin mayores novedades transcurre la semana en el plantel del viaducto. Trabajaron a las órdenes del técnico Elena, y la única variante será el ingreso de Oscar Pérez por el expulsado Javier Novoa.

ATLANTA: Tras experimentar la derrota inicial, el plantel volvió a los adiestramientos buscando mejorar su actuación. Para medirse con Talleres anuncian a Villagra de puntero derecho. En el centro del ataque Porte sustituirá a Espala, expulsado contra Los Andes.

LOS ANDES: El parte médico indica que el zaguero Giorgi tiene un tirón en muslo pierna derecha y Recavarren un golpe en tobillo derecho. Todo depende de cómo evolucionen para saber si podrán jugar contra Tigre.

TALLERES: Siguen las tratativas con Español por el pase del delantero Fernández. Es posible que lleguen a un acuerdo antes del cierre del libro de trannferencias. También están en negociaciones con Defensores Unidos de Zárate para cederles al cuevero Pereyra.

BANFIELD: Hay varios jugadores con lesiones. Algunos no podrán estar este sábado. Guerreño está con esguince en tobillo derecho y su puesto será cubierto por Peñaloza. Centurión, con fuerte tirón en muslo pierna izquierda está dudoso. Aviles que no jugó por estar contracturado sigue en tratamiento pero no está decidido si será de la partida.

ARGENTINO DE QUILMES: Mejora rápidamente del fuerte golpe sufrido en la jornada pasada el jugador Marcelo Focacci. En un primer momento temieron que se trataba de una fractura en maxilar derecho, pero posteriores placas radiográficas aclararon el panorama. Por suerte se trata de una pequeña fisura en ese lugar que, seguramente en el curso de la semana evolucionará para poder permitirle jugar.

TEMPERLEY: Los "Celestes" tienen un enfrentamiento difícil con Colón de Santa Fe. Anuncian el debut del volante Espósito. Unica variante para dicho cotejo. El plantel superior con la conducción del técnico Merlo trabajó intensamente, no habiendo jugadores lesionados.

LANUS: El "granate" se prepara intensamente para su difícil encuentro en la barranca quimeña. El delantero Crespín se encuentra lesionado, realizó ejercicios livianos y se confía en su recuperación. El defensor Sicher fue internado de urgencia en el Hospital Alfaro de Lanús, debido a problemas respiratorios. Tiene para 40 días. En consecuencia, Acuña ocuparía la marca en la punta derecha, y Malaquin pasaría al otro sector. Por problemas con la documentación que debe enviar la Federación Colombiana, Peremateu todavía no pudo ser habilitado.

SAN LORENZO: Los "Gauchos" jugarán por la segunda fecha del certamen Primera "B", ante Defensores de Belgrano, en el estadio José Amalfitani. El cambio de cancha permitirá obtener una interesante recaudación, dada la gran cantidad de público que acompaña al "Ciclón" en su reconquista de la división superior. Las localidades se pondrán a la venta mañana en Vélez, en San Lorenzo y en Defensores, que es el equipo que hará las veces de local.

PALPITANDO LA "C" Y "D"

TRISTAN SUAREZ: Jugará los primeros partidos del torneo en cancha de Los Andes. Las razones se deben a que están realizando obras en sus instalaciones para dotarla de importantes mejoras. El marcador central Juan Carlos Gallardo reinició los entrenamientos. Están en tratativas por un delantero, porque le "birlaron" a Rafael Domingo Moreno, cuando casi ya estaba todo arreglado.

DEPORTIVO RIESTRA: Fueron presentados los planos a la Municipalidad, para la construcción de su nuevo estadio de Perito Moreno y Varela. Mientras tanto practican por la tarde en el "Gasómetro" de avenida La Plata. La base del equipo será el plantel del campeonato anterior y no habrá muchas incorporaciones.

LAFERRERE: Fue "repatriado" el volante Luis Chamorro Esquivel. También volvieron de Racing donde estaban a préstamo, Hugo Romero y Manuel González. Del Club Pacífico de Bahía Blanca, se integró al plantel el volante Juan Carlos González. El sábado jugarán un amistoso contra San Martín en Burzaco.

GRAL. BELGRANO DE LUGANO: El sábado a las 18 se enfrentan en partido amistoso contra Yupanqui.

VILLA SAN CARLOS: El nuevo DT Prado, resolvió darle la oportunidad a los elementos de las divisiones inferiores y no habrá prácticamente adquisiciones.

L. N. ALEM: Para ir evaluando las posibilidades del equipo, el sábado a las 18 juegan contra Puerto Nuevo de Campana, en Gral. Rodríguez.

ATLAS: En su cancha de Las Malvinas en General Rodríguez, el sábado se medirán contra Acassuso.

● PRECIOS DE LA "C"

La divisional "C" estableció el valor de las entradas populares. Para la jornada inicial, el ingreso a los estadios costará 10.000 pesos. Luego, a partir de la segunda fecha, los encuentros en donde jueguen los primeros de las diferentes zonas, el importe se incrementará a 13.000.

Claman por el Dinero del PRODE

Si decimos que la situación financiera de los clubes argentinos es caótica, no descubrimos nada, y para peor, al decir de algunos dirigentes de las divisiones de ascenso, de lo que les corresponde del PRODE hace rato que no ven un peso.

Efectivamente, directivos de clubes que militan en la "B", "C" y "D" señalaron anoche que el atraso en los cobros es de 11 fechas, por lo que se desprende que AFA en forma indirecta, y el Ministerio de Acción Social directamente, aún no les han girado los "dinerillos" correspondientes.

Según AFA, hasta el presente, el Ministerio mencionado aún no le dio la parte que les toca a los clubes, por lo que por ende no puede hacer lo propio con las instituciones afiliadas a ella.

● NO MAS CONTRATOS

Luego de una agitada y prolongada reunión, los directivos de la división "B" decidieron no incrementar el número de contratos en esta temporada.

Por consiguiente aún se mantiene el tope de 22, rechazándose la moción de llevarlo a 25, como querían varios de los clubes, pues éstos tomaban en cuenta la enorme cantidad de jugadores libres que hay.

Fueron veinte los delegados que participaron, de otras tantas instituciones, llegando finalmente a la resolución

PARA BORDEU FALTABAN GARANTIAS

Juan Manuel Bordeu desestimó que el Automóvil Club Argentino haya solicitado la postergación del Gran Premio por razones económicas, reafirmando que el conflicto existente en la Fórmula 1 obligó a los directivos a formular ese pedido.

—Si fuese por falta de fondos el proceder hubiese sido otro, porque en pocos meses podría cambiar la situación económica del ACA o del país. Los pilotos dicen que quieren correr en la Argentina y yo les creo.

Pero también se comprometieron a correr en Sudáfrica —agregó Bordeu— y ya sabemos lo que pasó. No dudo de su buena voluntad, pero mientras persista este enfrentamiento con la FISA, no hay garantías para nadie.

Según su opinión, el ACA asumió una actitud correcta, **porque no se podía arriesgar que una vez aquí, en dos días previos a la carrera, estallara una situación similar a la Kyalami. No nos olvidemos que se trataba de una enorme inversión y a último momento el Gran Premio podía quedar suspendido o correrse con pilotos de Fórmula Dos o Tres, que a mí me merecen todo mi respeto, pero para el público no es lo mismo.**

Sobre las declaraciones de Ecclestone, adelantando que la Argentina podía perder definitivamente su Gran Premio, Bordeu recordó que **"nuestra organización siempre figuró entre las mejores. Todas las temporadas fuimos un modelo en tal sentido y pienso que debe ser tenido en cuenta si la Argentina pide organizar la competencia el próximo año. Además el ACA no está con Balestre contra Ecclestone y nunca lo estuvo. El ACA está con la FISA por que es el organismo rector del que forma parte. Pero no hace cuestión de nombres. Es como la AFA y la FIFA. Por lo tanto no estamos comprometidos en ninguna lucha de poderes.**

¡CALLATE, PIRATA MALDITO!

El Enanito de Jardín Quiere Defenestrar a la Argentina

LONDRES, 10 (EFE-ANSA). — Bernie Ecclestone, presidente de la Asociación de Constructores de Fórmula 1, afirmó que el Gran Premio de Argentina **"quedó definitivamente cancelado"**, trazando un oscuro panorama para el futuro y les aconsejó a los aficionados que **"si quieren ver carreras de Fórmula 1 tendrán que viajar al Brasil"**.

Según Ecclestone, Australia cubrirá a fin de año la plaza dejada vacante por Argentina, cuyo Gran Premio estaba previsto para el próximo 7 de marzo.

"El calendario está hecho con mucha antelación y no se puede andar pidiendo cambio de fecha", dijo Ecclestone, agregando que **"por otra parte, con los argentinos siempre hemos tenido problemas.**

El "mandamás" de la Fórmula 1 aseguró que **"pidieron una suspensión escudándose en el problema que surgió con los pilotos en Kyalami, pero en realidad el ACA tiene problemas económicos. Y nosotros no podemos estar sujetos a sus problemas".**

"No conozco a fondo el aspecto reglamentario de la cuestión, pero Argentina tendrá que pagar una multa por no organizar su Gran Premio. Y para mí, que se despidan definitivamente de organizar otro".

Sobre este aspecto, cuando se le recordó que desde hace varias temporadas tiene fecha puntable, Bernie dijo que **"no tiene nada que ver. También la tenía México o Japón. No creo que el ACA esté en condiciones de volver a organizar carreras de Fórmula 1".**

Cuando se le preguntó qué le aconsejaría, entonces, a los aficionados argentinos que gustan de la Fórmula 1, en tono sarcástico contestó:

—Si quieren ver carreras que viajen al Brasil.

Sobre este Gran Premio se mostró muy confiado. (Es de su organización, por otra parte). **"No veo razón para que en Brasil no corran los principales pilotos. Todos estarán allí".**

"Además los argentinos creyeron que detrás suyo arrastrarían a Brasil y se equivocaron —agregó—. En 1976 no se corrió en Argentina y Brasil se encargó de todos los gastos de traslado. En esta oportunidad será igual".

● LA VACANTE

PARIS, 10 (EFE-AP).— Si bien España ofreció organizar un Gran Premio de automovilismo el 27 de junio en el circuito de Jarama, durante la disputa del Campeonato Mundial de Fútbol, aun la FISA no indicó si sustituirá la carrera argentina por una competencia en otro país.

Ecclestone propuso que Australia ocupe esa vacante, pero el tema aún no fue tratado por los directivos de la Federación Internacional.

Esta sería darle prioridad a España durante esta temporada, por sus antecedentes, mientras que Australia ingresaría en el calendario internacional en 1983.

PROST HABLA DE COMPLOT EN EL AÑO DE LOS TURBO

LE CASTELLET, Francia, 10 (AFP-UPI).— El francés Alain Prost, ganador de la primera carrera puntable del campeonato mundial de Fórmula 1, consideró que **"la crisis que vivimos me parece un intento de desestabilizar la categoría, justamente el año en que Renault tiene más posibilidades que nunca de ganar el título mundial". "Uno tiene la impresión de que el problema está organizado contra los motores turbo, curiosamente por quienes autorizaron su aparición en Fórmula 1".**

Recordando los sucesos de Sudáfrica consideró que **"el reproche que nos hacen de no participar en una sesión de ensayos, es un mal pretexto. En realidad lo que no nos perdona Balestre es haber organizado un movimiento de protesta con la razón de nuestra parte".**

● IMPACIENTE

"Balestre haría mejor si se ocupara por la seguridad de los circuitos en lugar de buscarle querella a los pilotos —sentenció, agregando que no era un hombre dispuesto al diálogo—. **"Por el contrario se caracteriza por su falta de paciencia"**

A Balestre no lo Bancan ni Siquiera en su País

PARIS, 10 (EFE-ANSA). — **"Estoy decepcionado por la actitud de Jean Marie Ballestre y su aliado Bernie Ecclestone**, declaró Jean Sage, director deportivo de la escudería Renault.

"Es evidente que Balestre carece de serenidad y de diplomacia para cumplir su papel de presidente de la FISA —opinó Sage— **porque en vez de solucionar los problemas, de buscar un punto de acuerdo, se endurece cada vez más y al final se quedará solo.**

Para Sage esa es una política equivocada **"porque hoy puede vencer a los pilotos en esta batalla, pero tarde o temprano los conflictos serán tantos que los pilotos o quien sea lo derrotarán a él".**

"La mano de hierro que quiere aplicar conduce por un camino equivocado —manifestó— **y con todo el mundo en contra porque los corredores tienen razón en muchas de sus reivindicaciones.**

● BMW

PARIS, 10 (EFE). — La empresa alemana BMW anunció oficialmente que los motores turbocomrpimidos de su producción no volverán a equipar los chasis Brabham, hasta el Gran Premio de Imola, que se disputará el 25 de abril.

La empresa y Ecclestone decidieron cancelar el contrato hasta ese entonces por la incompatibilidad que presenta el motor Turbo de BMW con el chasis BT50 de Brabham. El ingeniero Gordon Murray la semana próxima comenzará a introducirle modificaciones, con la finalidad de adaptarlos a un nuevo sistema de frenos, que permita controlar sin deficiencias la potencia que erogan los motores turbo.

Con Records Comenzaron a Nadar en el República

El rosarino **Fabián Ferrari, Carlos Rava** de **GEBA, Cintia Ferazzo** de Independiente, **Martín Bellavista** de Ferro y **Sergio Solari** de Provincial de Rosario fueron las figuras más destacadas de la jornada inaugural del vigésimo Campeonato de la República.

Alrededor de 2.500 personas presenciaron la apertura del torneo, que se disputa en el natatorio cubierto del Parque Sarmiento, en las categorías infantiles y juveniles.

Fabián Ferrari se impuso en 200 libres, juveniles B, con 1.58.82, nuevo record de Campeonato, escoltado por Ricardo Cañete de Hindú de Resistencia. En mujeres la victoria fue para Claudia Gargaño (Obras) con 2.16.02 y segunda Eugenia Casals de GEBA.

Carlos Rava, representante también de este club, venció en 1.500 metros, juvenil A, registrando 17.28.65, record de campeonato. Cintia Perazzo en 200 espaldas, juvenil A, empleó 2.34.11, record de campeonato, escoltada por Diana Saint Mary de Gimnasia de Rosario. En varones la victoria fue para Alejandro Cook con 2.25.51.

Martín Bellavista empleó 55.39 en 100 mariposa, juveniles B, otro record para el torneo, seguido de Claudio Doro de Obras. Sergio Solari mejoró en dos ocasiones el record de campeonato para 400 libre, infantil B. En las eliminatorias con 4.51.13 y en la final con 4.41.06.

En 100 pecho, juvenil A, Hernán Cancio de Ateneo Popular Versalles superó con 1.12.58 a Hernán Raedin de Italiano, mientras que en mujeres, la victoria fue para Viviana Torres de Regatas Mendoza con 1.24.97.

Karina Dacunda de Inmaculada Santa Fe venció en 100 pecho, con 1.31.21 en juveniles A y Daniel Cekaitis de Villa Ballester lo hizo con 1.31.44 en infantiles A.

TRILLINI SIGUE LIDERANDO EN LA GENERAL

MENDOZA, 10 (De nuestro corresponsal).— Enrique Pérez, un joven ciclista local, ganó ayer la quinta etapa de la competencia internacional **"Vuelta a Mendoza"**, que se disputó en dos tramos entre el autódromo General San Martín - Tupungato, (donde hubo una neutralización de treinta minutos) **Godoy Cruz**; el primer capítulo se lo adjudicó **Jorge Flores**, mientras que el restante fue para Pérez, quien cubrió los 172 kilómetros en 4 horas, 19 minutos, 42 segundos.

La clasificación general la continúa liderando el experimentado pedalista del Círculo de Suboficiales de la Policía Federal, **Eduardo Walter Trillini**, con 19 horas, 39 minutos, 21 segundos, que ayer quedó ubicado en el undécimo puesto de la etapa.

El parcial fue de muy pocos matices; generalmente los protagonistas rodaron casi un setenta por ciento del kilometraje en un solo pelotón. Eso sí, queda como saldo para el elogio el ritmo endemoniado de los punteros, y el inteligente trabajo de los equipos. No hubo tregua para nadie, es cierto, pero tampoco ninguno incineró sus energías en busca de algún éxito efímero.

Pérez, que junto a Sabatini, logró sorpresivamente en los últimos kilómetros de la etapa, coronar con beneplácito una huída, tuvo la satisfacción de ser vencedor; también para Sabatini la fura resultó benéfica, ya que consiguió ubicarse en el segundo puesto en la general, que lo comparte con Juan Carlos Ruarte.

En líneas generales, este parcial mostró una total entrega por parte de los punteros quienes se exigieron al máximo en pos del triunfo, dándole a esta etapa un poco de brillo. Si bien es cierto que el fervor demostrado por los líderes no alcanzó a "levantar" el parcial, ya que la falta de matices siguió siendo el común denominador, colaboró para brindar un espectáculo en donde la lucha no estuvo ausente y la prodigalidad de los punteros reemplazó algunas carencias.

● CLASIFICACIONES

Clasificación de la etapa: 1°) Enrique Pérez, 4hs.19m. 42s.; 2°) Luis Sabatini; 3°) Osvaldo Frossasco; 4°) Rubén Castronovo; 5°) Mario Aguilar; 6°) Roberto Bernard; 7°) Leo Ferrali; 8°) Carlos López Alvarez; 9°) Carlos Orellano y 10°) Juan Carmeno.

Clasificación general: 1°) Eduardo Trillini, 19hs. 39m. 21s.; promedio: 40,600 k.p.h.; 2°) Juan Carlos Ruarte y Luis Sabatini, 19hs. 40m. 21s.; 3°) Juan Carmeno, 19hs. 40m. 26s.; 4°) Oswaldo Frossasco; 5°) Mario, Aguilar; 6°) Ramón Sánchez; 7°) Jorge Pradileih; 8°) Manuel Cataldo y 10°) Juan Molina.

Lamentable Deceso de un Gran Atleta

Mientras intentaba cubrir la distancia de setenta kilómetros falleció de un paro cardíaco, el veterano marchista Carmelo Caputo. Su deceso se produjo el pasado lunes, un día antes de cumplir setenta años.

Este atleta tuvo destacada actución en el período de 1945 a 1958, representando al club Atlanta. Acutalmente seguía practicando su pasión en los torneos atléticos para veteranos. La muerte lo sorprendió en su intento, cuando marchaba acompañado por su amigo y ex atleta, José Cardiano.

VIVIENDAS 'SANTA FE'
2 PIEZAS-COCINA-COMEDOR Y PORCH
CONTADO $ 2.940.000
Atpo $ 840.000 y 36 ctas $ 242.000 P.T.F. $ 8.712.000 T.I.A 91,8 /
Mod.K 1 1.750 S.T.D.
Cuotas sin indexar
Sábado Abierto todo el día
PLANES ESPECIALES EN 4, 5 y 6 CUOTAS SIN INTERESES
Solicite Informes por Correspondencia o Vendedor a Domicilio
AVELLANEDA 3772 P.1ro Of. "2" VIRREYES

Pidiendo no es Incapaz

NUEVA YORK, 10 (AFP, UPI). — Nada menos que 16 millones de dólares reclamó de indemnización el basquetbolista Ernie Di Gregorio, al semanario Illustred.

De Gregorio, de 31 años, uno de los jugadores más técnicos del básquetbol norteamericano y ex integrante de la selección nacional, fue calificado en un artículo de la mencionada publicación como **"irresponsable, derrotista, inestable e incapaz".**

El jugador en su presentación ante la justicia consideró que **"las acusaciones son extremadamente difamatorias"** y precisó que **"después de esa nota ningún equipo profesional quiere tratar conmigo".**

Cuando le preguntaron si no consideraba excesiva la suma, Di Gregorio respondió: **"la revista se envanece de tener 16 millones de lectores. Yo solicito de indemnización un dólar por cada uno".**

MOTOS 0 km
SIN ANTICIPO
TODO EN CUOTAS
Gilera 215-Honda
desde $ 300.000
Av. Rivadavia 12124
4 c. Est. Liniers

¡SULAIMAN, A LA SOMBRA!

● Al Presidente del CMB le Tocarían 10 Años

MEXICO, D.F., 10 (AP-EFE-UPI-ANSA).— El propio jefe de la policía de este país, **general Arturo Durazo Moreno**, confirmó que fue detenido el presidente del Consejo Mundial de Boxeo, **José Sulaiman.**

El alto dirigente del deporte de los puños a nivel mundial está acusado de intentar vender y de posesión indebida de joyas arqueológicas. Todo se descubrió como consecuencia de la detención de un empleado de Sulaiman, **Eduardo Lara Zandejas**, después de una prolija investigación que estaba haciendo la policía local.

Zandejas una vez detenido confesó tener participación activa en el negocio, y además señaló a Sulaiman como el cabecilla, indicando además que en su fábrica llamada "Artes Gráficas", ubicada en el poblado de las afueras de la ciudad denominado Cerro Gordo, tenía gran cantidad de mercaderías embaladas para su venta a los Estados Unidos y algunos países de Europa.

Mientras tanto, según señalaron las esferas policiales, el principal inculpado se declaró inocente, argumentando que las piezas las había adquirido a gente de humilde condición económica y que las tenía para su colección privada, y que **"jamás intentaría venderla porque ama mucho a su país y no desea para nada perjudicarlo".**

Sin embargo, nadie le cree demasiado, ya que son 5.000 los objetos que se encontraron, como piezas de barro, cerámica, figuras humanas y vasijas, todas ellas anteriores a la conquista de los españoles.

Se calcula que el valor de dichos objetos en el mercado negro es de aproximadamente 200 millones de dólares.

Hsta el momento las excusas presentadas por Sulaiman parecen demasiado vagas, pues al agravamiento de que su propio empleado y compinche lo sindicara como principal involucrado, debe sumársele el hecho de que en ningún momento las declaró.

En este país está prohibida la venta de piezas precolombinas al extranjero, pero si alguien las tiene para su colección, el único trámite que debe hacer es el de declaración, debiéndolas devolver al estado en el momento de la muerte de su dueño.

En las esferas judiciales de México trascendió que la pena que se le podría aplicar a Sulaiman es de 8 a 10 años de prisión, ya que hay que tener en cuenta que varias de ellas fueron sacadas de las momias a las que pertenecían, por lo que se considera profanación de tumbas. Sin duda que la situación del presidente del CMB es bastante difícil, y se espera que en los próximos días se de más información.

Cabe agregar que Sulaiman asumió la dirección del Consejo en 1975 y recientemente fue reelegido por un período de tres años más.

Otras de las cosas que puede complicarlo es una noticia propalada por la policía que dice que se venía dedicando a este negocio desde hace 8 años. El caso ha pasado a la Procuraduría General de la República para que ésta sea quien lo juzgue.

DE TODO UN POCO

ATLETISMO: El inglés Sebastian Coe anunció que podría abandonar las competencias atléticas después de los Juegos Olímpicos de Los Angeles.

"Después de 1984 colgaría las zapatillas", anunció el poseedor de los records del mundo de 800, 1.500 metros y la milla.

Coe fue investido por la Reina Isabel como miembro del Imperio Británico, premio que se le confirió en la lista de honores del año nuevo.

BEISBOL: Entre el 26 de este mes y el 2 de marzo se disputará en el Estadio Nacional de Béisbol y en el Estadio de AFALP el vigésimo segundo **campeonato nacional de béisbol, categoría mayores.**

Participaran del torneo las representaciones de Asociación Rosarina, Liga Bahiense, Liga Bonaerense, Liga Cordobesa, Liga Metropolitana, Liga Paranaense, Liga Salteña y Liga Santafecina.

BASQUET: Yugoslavia, Unión Soviética y Estados Unidos serán cabezas de serie de los grupos eliminatorios del noveno campeonato mundial de básquetbol que se disputará en Colombia.

Yugoslavia jugaría en Bucaramanga, Unión Soviética en Medellín y Estados Unidos en Bogotá. Además conformarán las zonas España, Checoslovaquia, Austria, China Popular, Costa de Marfil y Canadá, junto con el seleccionado de Colombia que ingresará directamente a la segunda ronda.

RUGBY: El capitán de la selección de Inglaterra, Willy Beaumont, anunció su retiro, a consecuencia de la tercera lesión sufrida en menos de un año en las vértebras cervicales.

Beaumont, luego de recibir el título de Sir, como caballero del Imperio, adelantó que una nueva lesión, sufrida en el encuentro contra Escocia por la Copa de Las Naciones, forzó la decisión de retirarse a los 29 años. Jugando por Inglaterra, fue capitán durante los últimos cuatro años y disputó 34 encuentros internacionales.

BOXEO: RANKING DE LA FEDERACION

La Federación Argentina de Box dio a conocer el ranking argentino hasta el 31 de enero.

En **Minimosca**, el campeón es el platense **Héctor Luis Patri**, siendo su retador oficial **Rodolfo "Tanquecito" Rodríguez**, segundo Miguel Lazarte.

Mosca: Campeón, **Rubén Condorí** (Salta), número uno **Santos Laciar**, de Córdoba.

Supermosca: El título permanece vacante siendo el primero **Gustavo Ballas**, seguido de **Félix Colman. Gallo:** campeón es **Ramón Balbino Soria**, siendo el número uno, otro cordobés, **Juan Cortez. Supergallo: Luis Alvarez**, de Salta, es el actual poseedor de la corona, mientras **Ramón "Moncho" Domínguez**, figura con el número uno. **Pluma: Juan Domingo Malvares** es el campeón, siendo el número uno el santiagueño **Fernando Sosa**, seguido de **Hipólito Núñez.**

Liviano Juniors: el título está vacante, y sus principales aspirantes son **Mario Vizcaya** de Córdoba y **Faustino Barrios**, del Chaco.

Liviano: Lorenzo García, de Buenos Aires, es campeón, **Jesús Romero** de Jujuy el número uno. **Medio Mediano Liviano: Ubaldo "Uby" Sacco**, campeón, **Roberto Alfaro**, número uno. **Medio Mediano:** campeón, de Mendoza, **Alfredo Lucero**, número uno **Jorge Yanni. Mediano Liviano: Walter Gómez**, de La Pampa, primero **Carlos del Valle Herrera**, segundo, el mendocino **Patrico Díaz. Mediano: Juan Domingo Roldán** es campeón, **Jacinto Fernández**, número uno. **Medio Pesado:** Campeón **Abel Bailone**, primero **Jorge Salgado. Pesado Liviano: Héctor Zamaro**, el campeón, **Juan Domingo Suárez**, número uno. **Pesado: Domingo D'Elía**, campeón,

TENIS: TRECE TRIUNFOS NUESTROS

MONTEVIDEO, 10 (AFP).—Las argentinas Gabriela Sabatini y Patricia Tarabini, con dos victorias cada una de ellas, fueron las figuras destacadas de la primera ronda del Carrasco Bowl, torneo internacional de tenis para menores de 18 años que se está disputando en esta capital. Los representantes argentinos conquistaron en esta sola jornada 13 triunfos.

Estos fueron los resultados: **Damas 14 años:** Sabatini venció a Scavone (Paraguay) por 6 - 0 y 6 - 0 y a Rodríguez (Uruguay) por 6 - 0 y 6 - 0 y Tarabini a Braceras (Uruguay) por 6 - 0 y 6 - 0 y a Garovome (Uruguay) por 6 - 1 y 6 - 2; **16 años:** Codiani a Nissana (Venezuela) por 6 - 1 y 6 - 4 y Paz a Gallinal (Uruguay) por 6 - 4 y 6 - 2; **18 años;** Martín a Rospiglioss (Perú) por 6 - 3 y 6 - 0. **Varones: 14 años:** Galnandart derrotó a Lussich (Uruguay) por 6 - 2 y 6 - 2, Albornoz a Cooper (Perú) por 6 - 1 y 6 - 4 y Mardonez a Muñoz (Paraguay) por 6 - 1 y 6 - 0; **16 años:** Miniussi a Darelli (Perú) por 6 - 2 y 6 - 2 y Azar a Gómez (Perú) por 6 - 0 y 6 - 0, **áó años:** G. Minutella eliminó a J. Segovia (Paraguay) por 6 - 2 y 6 - 0.

GRAND PRIX: VILAS SE UBICO UNDECIMO

LONDRES, 10 (DPA).— El argentino Guillermo Vilas y el chileno Pedro Rebolledo comparten la undécima posición del Grand Prix de Tenis luego de disputados seis torneos puntables. En primer lugar se encuentra el estadounidense John Sadri, con 310 puntos, mientras que su compatriota John McEnroe, campeón mundial, está segundo con 300 unidades. El latinoamericano mejor clasificado es el ecuatoriano Andrés Gómez, tercero con 235 puntos.

Posiciones: 1° John Sadri (Estados Unidos) 310; 2° John McEnroe (EE.UU.) 300; 3° Andrés Gómez (Ecuador) 235; 4° Jimmy Connors (EE.UU.) 210; 5° Sandy Meyer (EE.UU.) 160; 6° Vitas Gerulaitis y Chip Hooper (EE.UU.) 120; 8° Kevin Curren (Sudáfrica) 110; 9° Kim Wareick (Australia) 100; 10° Van Winitsky (EE.UU.) 80 y 11° Vilas y Rebolledo 75.

AVISOS AGRUPADOS AVISOS AGRUPADOS

COMPRAS Y VENTAS EN GENERAL

COMPRO LOTES 50-3346

crónica CLASIFICADOS en TRIBUNALES Tucumán 1668. P.B. Of. 9 y 11 Tel.: 46-9399

Alh. Antig. de ORO Cotización Internacional Joyería "EL TASADOR" ESMERALDA 610

Alhajas Antiguas de ORO BRILLANTES PLATA - ROLEX ESMERALDA 673

ORO EST. RETIRO Entre Estación San Martín y Belgrano $ 790.000 x Gr. en Alhajas Antiguas

PERFUMO en ONCE $ 400.000 Oro 18 Alhajas Antiguas RIVADAVIA 2972 ORO

ORO Supero toda oferta Rescato Pólizas San Juan y Boedo 969 Loc. 18

ORO CORRIENTES 2832 Casi Esq. Pueyrredón - PAGO MAS $ $ Pagamos un Adicional Por Hechura

ORO PUEYRREDON 512 CASI ESQUINA CORRIENTES SUPERAMOS CUALQUIER PRECIO Y PAGAMOS UN ADICIONAL POR HECHURA

ORO SAN MARTIN NADIE PAGA MAS GALERIA COLONIAL LOC 26 (Fte Estación) Alh. Antig. Plata Brillantes

ORO CONSTITUCION Dentro Est. $ 790.000 x Gr. en Alhajas Antiguas C/Brill. BRASIL 1128 Loc. LyL

ORO CHACARITA $ 250.000 Alh. Antig. Sáb. Abto. FCO. LACROZE 4078 Fte. Estación

ORO CHACARITA $ 250.000 Alh. Antig. Sáb. Abto. FCO. LACROZE 4150 Fte. Estación

ORO BME. MITRE 2781 a mts Pueyrredón Plata Brillantes Alhajas Antiguas TASACION INSUPERABLE

ORO CONSTITUCION $ 240.000 x Gr. en A.A. - ALH. PLATA SALTA 1421 Sdo. Abto. 1/2 día-a pas. Est.

EL TRUS COMPRA ORO $ 620.000 x Gr. c/b - Rescato Pólizas RIVADAVIA 2219

ORO CHACARITA $ 250.000 Alh Ant./Rcto. Póliz. AV. DORREGO 813 (Esq. Ctes.)

ORO PRIMERA JUNTA PLATA - BRILLANTES - ALHAJAS ANTIGUAS CONSULTENOS !! NADIE PAGA MAS ROJAS 59 a 1/2 Cdra. Rivadavia y 1 Cdra. Est. Caballito

ORO ARTIGAS 92 - LOCAL 24 Frente Plaza Flores-Supero ofertas Alhajas y brillantes. Tasaciones gratis 9/20 hs.

ORO en SAN ISIDRO $ 250.000 x Gr. en A.A. Sáb. 1/2 Día Abto. AV. CENTENARIO 352 a pasos de Est.

ORO BME. MITRE 2715 a 1 cdra. a Pueyrredón Plata Brillantes Alhajas Antiguas MAXIMA COTIZACION EN ONCE

ORO PUEYRREDON 145, LOC. 11 $ 145.000 GR. A.An. FRENTE ESTACION ONCE SABADOS ABIERTO

ORO POMPEYA Av. Sáenz 946 Loc. 11 (Galeria Monumental) SUPERO CUALQUIER OFERTA

ORO BME. MITRE 2770 BRILLANTES, PLATA, ALH. ANT. A pasos PAGAMOS UN ADIC. EN ALH. Pueyrredón

PROFESIONALES

VENEREAS Urinarias - Piel - Glándulas Dr. O. Brizzio (Médico) - 49-1525 9-12 y 15-20 hs. Sábados 9-12 horas Bmé. Mitre 2105 - (Congreso)

VENEREAS - URINARIAS - PIEL Dr. MORALES N. Médico Lunes a viernes de 10 a 12 y 17 a 20 hs. RIVADAVIA 3132 - ONCE

CIRUGIA PLASTICA Y REPARADORA Dr. Jaime D. ITZCOVICH (Médico) Lunes a Viernes de 8 a 20 Av. SANTA FE 1955 - Piso 2° "A" T.E.: 41-5665 y 35-6507

VENEREAS - GLANDULAS PIEL - VIAS URINARIAS Dr. Cortondo (Med.) - 15 - 21 hs Sábado 9 - 12 hs. Saavedra 22 - P.B. "B" 48-0401 (Plaza Once)

AVISOS CLASIFICADOS

1 CASAS (Cpra. - Vta. - Alq. - Perm. - Transf.)

COMPRAS

CASITA zona Capital - Cmpro c/teléfono y cochera - a dueño urgente - 48-9642 Sr. Saenz.

CASITA zona Cap. con cochera y tel. 48-9642.

VENTAS

A PAMI casa 2 dorm. en Mar del Plata 628-0026

BANFIELD Este casa 2 dorm., jardín, garage, 2 patios, cocina grande y terreno. 247-3422.

CASA 15 de Noviemb. y Solís 5 salas hall, patio $ 225 mill. Cap. 26-8014. 27-8138

DISFRUTE quintita residencial c/mejoras - Pilar oeste - zona arbolada centenaria - 50 mil. o auto etc. O'Connor 661. Ramos Mejía.

DUEÑO Vde. Casa nueva - 3 dormt. 2 baños liv., com. - cocina-hab. est. - garaje. 2 patios - s/asfalto - Tacuarí y Calle 3 Burzaco - Sr. Pérez Fernández 23-7499

DUEÑO vende casa 3 amb. $70 mill. Ideal crédito PAMI. Echandía 5902. Cap. Irigoyen 225, Merlo.

DUEÑO casa fin de semana, Pcia. Bs. As., 2 hab. baño, cocina y galería, amueblada; $ 38 mill. y facilidades. Tel.: 392-4866.

GARIN casa comedor 3 dorm., coc., amplia calefón, agua caliente, entrada de coche Jardín $ 78 mill. 798-5833

LANUS ESTE 3 dorm. coc., comedor, gas nat. Total $110 mill. Juncal 2517. Lanús Este.

MERLO vendo quinta muy arboladaCasa prefabricada, luz, agua 2.200 m2 Ruta 200 Km 40 Acepto valores T $ 75 mill 652-3242

MORENO Ideal f/de semana saludable o vivienda permanente 6 amb. $ 199 mill. e/cuotas o Pto. O'Connor 661. R. Mejía.

PANELES prefabricada de machimbre nueva 2 amb. c/ cabriadas Calle 20 entre 150 y 151. Berazategui 5 cs. EST.

PATERNAL 3 amb. T/casa patio 5 x 5 terraza, un regalo 120 mill. Apto Pami. Casafourt 677. Cap

PREFABRICADA s/terminar 3 amb. $ 8,5 mill. 811-0034. ó 981-0034

TEMPERLEY vendo casa 2 amb. con terreno agua y luz T $ 62 mill hay facilidades Freud 675 alt. Pasco 2800.

VENDO chalet dos pisos en José Marmol. Tel.: 294-5679.

VENDO casa chalet, 3 amb. terraza, garage, fondo sup 260 m2. Diagonal Norte 433. Moreno

VERSAILLES casa grande con patio, parque terraza $ 300 mill tomo depto en pago. Tel. 567-6055.

VILLA DORREGO 3 c/ruta 3 amb. quinta 85 mts. cub. 3 dorm. pileta árboles frutales $ 60 mill. y cuotas. 652-1775.

V. DORREGO. 3 /rutas 3 casa quinta. 85 m2. cubiertos. 3 dorm. arb. frut. Pieza. $ 60 mill. Virreyes 6185. Tel.: 652-1775.

ALQUILERES

ALQUILO casita $ 800.000. Bolonia 455 y El Plumerillo - Banfield Oeste. Colectivos 20-158-271-186-550-283-

BUSCA matrimonio alquilar casa o tipo casa. Pta. baja externa. Zona caballito, Flores, Parque Chacabuco o Boedo. Tel. 923-7998

BUSCO Casa en alquiler a dño., directo c/fondo Tel: 89-0078-0220-20126

BUSCO a dueño directo. Alquilar casa con tel. 3 ambientes perfecto estado zona V. López o Núñez Tel.: 773-9227, de 10 a 12 únicamente.

NECESITO Alquilar casa o Dpto. 2-3 dormitorios, zona norte - Vte. López - Beccar. Tel: 30-5152

VIVIENDA y depósito entrada camiones Mataderos. San Pedro 5704.

2 DEPARTAMENTOS (Cpra. - Vta. - Alq. - Perm. - Transf.)

VENTAS

CEVALLOS y 15 de noviembre 1º piso 2 dptos. s/exp. 2 amb. amp. patio, teza. Parrilla. $ 120 y 100 mill. Tel.: 26-8014 y 27-8138. Cap.

CIUDADELA departamento Monoblock tres dorm., living., coc., baño. Total $ 55 mill. Tel.: 84-5656

DPTO. en Castelar a terminar vendo o permuto por auto. TE. 795-7523 9-15 hs. H.Quintana 881 Florida.

DTO. 4 ambientes Av. San Juan 2337 C.tel. 941-8392.

DUE. vend. depto. antig. 3 amb. b. coc. tel. viv. pequeña industria vis. 9-18 Ayacucho 1411 Dto. 6 P.B.

HAEDO dño., vende dpto. tipo casa americana 3 amb. $ 180 mill. 651-8678

MAR DEL PLATA Marquesado 6 c. del mar asfalto 19 mill. 247-7313.

VILLA DEL PARQUE dpto. tipo casa p.2 flias 2 baños 2 dorm. c.terraza y galpón Argerich 2370 Cap.

ALQUILERES

ALQ. D. Vélez y Pueyrredón, 2 amb. lumin. c/tel., antig. 7 años $ 1.300.000. Tel.: 27-8138 y 26-8014

ALQ. Caballito. Garaje en casa., apto p/despacho u oficina c/s TE dño TE 431-5015. 659-0614.

BUSCO alq. dpto. de 1 ó 2 amb. trato solamente con dueño. 601-9255.

DPTO. (15 pisos) c/balcón terraza panorámico, frente al río, 3 dorm. 2 baños. Living comedor. TE 70-8292

DÑA comparte dpto. c/sta. ó sra. 613-7729

LANUS Este dño. alq. depto. t/casa 2 amb. buena ubic. Margarita Wield 2536. 38-0839

PLAZA Once, alquilo Dpto., 2 amb. coc., a la calle. Casi nuevo. 1,4 mill. (muy barato) T 821-7682

R.MEJIA dño alq. Depto., 3 amb. amplio $ 1.500.000. 659-2182 ó vendo.

TALCAHUANO Y SANTA FE
Dos ambientes amplios
Tel. 42-0293

3 TERRENOS Y LOTEOS (Cpra. - Vta. - Perm. - Transf.)

VENTAS

ALEJANDRO KORN 1 lote de 18x46, cerca est., Ruta 210 / 922-9835

CASTELAR Parque Leloir, lote s/asfalto zona residencial dueño vde., ó permuta. Tel: 69-3729

ITUZAINGO

Libertad dueño lotes 380 m², rodeado edif., luz, pavim., col., $ 4 mill. y fac. Villa Longa 853 Fte. Est. Ituzaingó.

MAR DEL PLATA Vendo lote 1c., mar 4 mill y 10 cuotas fijas $ 500.000 Tel: 30-5152

MAR DEL PLATA El Marquesado. Liquido lote 1º oferta. Tel: 431-4311

NECOCHEA Lote Calle 36 entre 127 y 124 frente parque Lillo $ 1,2 mill. 26-4893

SAN MIGUEL Moreno-4 cuadras Ruta 202 - 2 lotes - 10x25 c/u Total $ 16 mill. Tel: 69-6001

SAN VICENTE z/residencial lotes 1900 m2., $ 32 mill., o permuto por Fairlane GTX. Mod. 69/81. Tel: 620-3135

TERRENO Francisco Alvarez 10x47 3 c. Ruta 7 c. estación 150 millones 942-3783 o 361-0910.

TERRENO en Hurlingham. Aconcagua y Rivadavia 17 x 43 sobre asfalto. $ 160 mill. Tel.: 751-5166.

TRISTAN SUAREZ 14 cuadras estación (1) lote á 5 mill c/uno. Tel: 855-2190 de 10/20 hs.

URGENTE vendo terreno en Punta Indio, sobre Ruta 11. 36 x 100, vecino al ACA Tel.: 751-5166.

URUGUAY ptdo. Canelones lote 1120 m2 a 3 cds. playa 25 mill. 34-1078 Sr. Silva 8,30 a 10 hs.

VENDO Lote Castelar, parque Leloir al lado autopista, 8 mill., y cuotas. Tel: 821-7682

VENDO Lote c/facilidades. Bolonia 455 y El Plumerillo - Banfield. Colectivos 20, 158, 271, 186, 550. 283.

VENDO urgte. lote T. Suárez $ 25 mill. contado a 2 c. estación calle M. Pedraza 4073 V. Jardín V. Alsina.

VENDO ó permuto lote por camioneta o auto. Tira 32 Casa 497. San Alberto. Isidro Casanova.

V. GESELL Lotes arbolados, playa, confitería, pesca $ 300.000 mensuales s/interés. Precio fijo. Tel: 46-4651

PERMUTAS

CAMET Lote 400m2., frente mar - permuto por Pick Up. Tel: 70-8292

OPORT. Dño alq., terreno en Boulogne s/Avda. p/fines comerciales 400.000 - 797-7208/791-8874

4 PERMUTAS EN GENERAL

PARTE en bar c/propiedad por Dpto., ó casa. 40-4317.

6 SOCIOS Y AVISOS AL COMERCIO

BUSCO asociarme a costurera facilito overlock 5 hilos. Recta y lugar de trabajo Río de Janeiro 3115. Castelar Sur.

BUSCO socio c/local y vehículo p/tintorería Cardozo 36 TE 69-1866. 14 a 19 hs.

DISPONGO local s/Av. zona Caballito norte instalado asocio ramo compra y venta de oro Sr. Augusto 59-4110

SOCIO necesito c/ 6 mill ó local Gran Bs. As. o Pcia. Buen negocio. Bartolomé Mitre 2061. 6º 51. Cap.

7 NEGOCIOS E INDUSTRIAS (Cpra. - Vta. - Alq. - Perm. - Transf.)

VENTAS

BAR cafetería sandwichería whiskería parrilla Esmeralda 454.

CARNICERIA se vende Hurlingham Palermo 641 Villa Tesei

DUEÑO vdo. urg. hotel fliar. en Capital 60 plazas gran recaudación contrato 4 años tomo valor 48-4606

SOCIO vende parte bar minutas Quintino Bocayuva 157 Cap. (particulares).

TRANSFERENCIAS

CARNICERIA zona Pompeya, trabaja 1.000 kg. semanales, transfiero urgente por no poder atender. Avda. Riestra 1289.

TRANSFIERO mercadito c/vivienda, completa acitivdad, corazón V. Urquiza, esquina Baunes-Echeverría, alq. regalado $ 1,8 mill. Echeverría 5199.

8 LOCALES COMERCIALES OFICINAS-DEPOSITOS (Cpra. - Vta. - Alq. - Perm. - Transf.)

VENTAS

FRUTERIA verdulería c.vivienda trabaja 150 mill. diarios vdo. urg. $ 28 mill. Canalejas 1975 Cap.

GALPON Olivos 200 mts. cubiertos habilitado cerca Panamericana ideal supermercado Tel. 798-5833

GARAJE 80 aut. 3,5 mill. alq. a 5 años 27 mill. T. 260 mill. tomo valores Rivadavia 2566

KIOSCO art. librería juguetes primera oferta Villegas 5355 Alt. Avda. Mitre 5400 Avellaneda.

KIOSCO Av. trabajo muy bien $ 2.500.000 941-8392.

LOCAL 100 m2 c/sótano, dueño vende zona comercial barrio San Telmo. San Juan 210

VAQUERIA boutique en pcia. Santa Fe loc. alfombrado centro Corrientes 2294 3º of. 2I 48-7442 10-12 16-20 hs.

VENDO local 8x16 c.vivienda sobre Ruta 200 bar billar o supermercado o permuto Echandía 5902 Cap.

ALQUILERES

ALQUILO local B10 galería "Las Victorias" Libertad 956. Tratar local A4 "Dark".

GALPON a estrenar 400 m2 cubierto c/ bño. priv.. ducha f. motriz. Zapiola 4915 Bernal Oeste 252-4852

OFICINA mucha luz. Todo ramo. Lavalle 2327. Of. 707. $ 500.000. 811 $ 600.000. V. /encargado.

SE ALQUILA galpon c/oficina tratar Cucha Cucha 6 1º "C" 431-3490

TRANSFERENCIAS

TRANSF. Fruteria verdulería $ 2,5 mill. Cochabamba 4345 Cap.

TRANSF. puesto fruta y verdura en supermercado armado liq. 1º oferta Garay 2401. Cap.

9 MUEBLES Y MAQUINARIAS P/NEG. E INDUSTRIA (Cpra. - Vta. - Perm. - Transf.)

COMPRAS

COMPRO micro soldador autógena oxígeno y acetileno alt. máxima 60 cm. Juan Carlos 26-8495.

VENTAS

BALANZA 500 kg. buen estado 772-4467 9/12 y 15/19 hs.

CAMARA frigorífica desmontable, muy buen estado, 4,50 por 2,50 por 2,40. 611-1807

HELADERA comercial 4 ptas. c/motor ext. $ 6 mill. Trat. 20 de Septiembre 1715, Rafael Calzada.

HELADERA mostrador compro 2 mts. x 2,50 mts. seminueva C. Calvo 483 362-8178.

HELADERA vitrina comercial 4 ptas. muy buen estado. Víctor Hugo 1431. Wilde.

INSTALACIONES de almacén c.mercaderías 25 mill. ó pto. por auto Ayacucho 1365 Lanús E. 18 a 19,30 hs.

MAQUINA tintorería equipo caldera plancha perfecto estado Cardoso 36 TE. 69-1866 de 14 a 19 hs.

MAQUINA de fiambre manual 13 mill. Tel. 241-9641

MAQUINA electrónica Damle 6 tot. 2 llaves caja de acero c/visor color 59-8410 o pto.

MAQ. escribir Olimpia como nva. 760-8040

MOSTRADOR chico fórmica, caja, estanterías metálicas y matafuegos chico. De 16,30 a 21 hs. Tel.: 35-8059

TORNO colgante 1/4 HP 18000 RPM para joyero, o dentista, buen estado $ 500.000 855-7882

VDO mostrador 300 por 0,76. Alt. 1 mts. caja fuerte escritorio metálico y calculadora eléctrica. Carlos Gardel 2445. Olivos. Tel. 795-6932

VENDO heladera mostrador horno pizzero cortadora espiedo urg. Máximo Paz 789 Monte Grande

VENDO heladera comercial 5 puertas Palermo 641 Villa Tesei

VITRINA mostrador con 6 estantes vidrio y 15 chapas de zinc de 3,5 mts., y varios. Domingo en America del Norte 1336. Lanús Este.

10 MAQ. DE COSER Y TEJER P/EL HOGAR (Cpra. - Vta. - Perm.)

VENTAS

VENDO maq. de tejer Lady tricot 320 c/memorama y suplemento. TE 58-3193

2 MAQ. COSER Singer fliar., 600.000 y 700.000. buen estado. José Marmol 2069

12 ALQUILER DE CAMIONES PICK UPS-FLETES (Pedidos - Ofrecidos)

OFRECIDOS

ALQ. camión M. Benz volcador capac. 8 m3. 252-4850.

FLETES mudanzas $48.000 la hora. 86-7200.

MUDANZAS económicas todo tipo de mercaderías consulte precios. Tel. 642-7906

13 RADIO - TV. - ACCES INSTR. MUSICALES FOTOGR. (Cpra. - Vta. Perm. - Service)

COMPRAS

BANDONEON compro a particular. Pago hasta $ 2.000.000. Tel. 551-8205

COMPRO TV. COLOR. Pago mejor en efectivo, retiro en el día. Tel. 701-0080

TELEV. cualquier est. retiro inmediato 48-9642

T.V. compro contado, retiro inmediato, cualquier estado. T.E. 48-9642

VENTAS

AMPLIFICADOR estéreo 250 wts perfecto estado y sonido $ 1,6 mill. otro idem., con mezclador 4 canales $ 2 mill. 58-6330

AUTO winder minoltag para Minolta XG, sin uso, $ 1.850.000. Tel.: 38-9174

BATERIA DE "Pearl" 6 cuerpos nueva. Oportunidad, liquido. Platillos Zildjian. Todo junto o separado. Tel. 701-0080

CAMARA fotográfica sistema pocket. Sr. Carlos. Tel.: 611-5402. De 7 a 11 hs.

DOS TV funcionando bien $ 350.000 C/U José Marmol 2069

FILMADORA Chinon Mod. 30 AF sonora con flash y zoom automático nueva sin uso $ 3.000.000. Tel. 423-2003

HELADERA Siam familiar. Tacuarí 1144. PB Capital

ACORDEON a piano vendo 80 y 120 bajo. Tel. 921-3784

PREAMPLIFICADOR SAE L 2900 $ 9.500.000. Tel. 628-2537

PROYECTOR de cine sonoro super 8 buenas condiciones. Tel. 651-3820.

TV chato $ 220.000 y otro portátil, poco uso. Acoyte 220 Dpto 1º.

TV EXTRACHATO 23 pulgadas $ 350.000. otro portatil 19 pulgadas Zenith $ 490.000. Perfecto funcionamiento. Conesa 986

TV 26" c/mesita b/estado, combinado stéreo Winco c/radio, 2 parlantes. T.E. 613-7003

TV Blanco-negro con mesa incorporada funcionando 20 pulg. Tel. 982-8045 de lunes a viernes de 8 a 13hs.

T.V. blanco y negro usado funcionando $ 250.000 otro portátil $ 650.000 Santa Fe 2740 L. 19

VDO 2 TV. funcionando bien $ 300.000 C/u José Mármol 2069.

VENDO cámara Kodak instantánea c/flash electrónico (separado) t/en b/estado urg. Vicente Longhi 468 Temperley

SERVICE

SERVICE TV B.N. Y COLOR. Radio grabadores audio AM y FM antenas color. No cobramos visita. Excelentes precios. Iriarte 2487. Capital. Tel. 21-9129

SERVICE TV. Todo tipo y color instalación antenas. Visita gratis. Trabajos garantizados. Precios económicos. Tel. 50-1759

14 MUEBLES Y ART. DEL HOGAR (Cpra. - Vta. - Perm.)

COMPRAS

A PARTICULAR compro TV y heladera funcionando. Tel. 35-7612.

LAVARROPAS Eslabón de Lujo funcione o no. Tel. 67-1075

VENTAS

CALEFON Longvie 16 litros usado $ 200.000. Tel. 797-7208

CAMA plaza y ½ americana urgte. c/colchón, 28-8520

DORMITORIO dos plazas espejos mesitas ratonas arañas cuadros y varios. Arenales 2999 1º "C". 14 a 20 hs.

HELADERA Y LAVARROPAS familiar poco uso, funcionando. Tel. 760-8040

HORNO VISOR acero inox. DOMEC para mesada. Tel. 241-9641

LAVARROPAS Eslabón de Lujo semi automático nuevo $ 1,3 mill. Tel. 361-2840 Paseo Colón 1195 10 D Cap.

LUSTRADOR Yelmo tostadora cafetera planchas platos colcha 1 plaza secador inflable balanza de baño. Arenales 2999 6º "A". De14 a 18 hs.

MESA de madera y fórmica extensible y juego jardín 3 piezas. 613-7003

PLACARD 2 x 2½, mesitas luz, cómoda, espejo, mesa libro, cama y colchón 2 pzas. Salom 477, Barracas.

CAMA 2 pzas. con elástico, $ 100.000. Cerrito 1073, Bernal.

SILLÓN tapizado tela ancho 78 cm largo 2,40 $ 1 mill aparador tapa de vidrio 3 cuerpos impecable muy barato. 71-7601

SOFA cama en perfecto estado. Liquido. Tel. 69-3729

SOFA cama 1 plaza con almohadones buen estado. Tel. 982-8045. L-V 8-13 hs.

TERMOCENTRAL Orbis a gas nuevo a botonera encendido automático permuto por termotanque grande. Perfecto estado. Tel. 658-7745

TOLDO alumino perfecto estado 4x4. Tel. 631-8532

URGENTE vendo lavarropas Drean semiautomático $1,3 mill. Defensa 648.

VDO juego de dormitorio con colchón moderno $ 1,5 mill Ayacucho 736 3 cuerpo 1º Dpto. 10. De lunes a viernes.

VDO Ropero 4 puertas 2 mts. ancho $ 700.000. Tel.: 26-7644

VDO. 2 cómodas 2 mesas de luz y una cama de 2 plazas. Carlos Gardel 2445. Olivos. 795-6932

VENDO horno sobadora batidora latero. Asesorías. Urgente. 247--7763.

VENDO placard de cedro 3,25 por 2,65 por 65 cms. Ver de martes a sábado Santa Fe 3192 1º "A". Tel.: 752-8731

VENDO o permuto mobiliario para oficina. Tel. 601-2243

2 ARAÑAS 5 y 4 luces, de bronce, liq. 942-8164

15 SERVICIOS VARIOS (Pedidos - Ofrecidos - Personales)

PEDIDOS

CANTANTE (tango-folklore-moderno) Selección lunes a viernes 18 a 20 hs. Castelli 261 1º H Cap.

NECESITO sra. (40-50) años p atención 2 personas mayores. Cama, comida y peq., sueldo Argerich 2370.

SEÑORAS señoritas, muy buen nivel para relaciones comerciales, medios televisivos, radiofónicos. Avda. Santa Fe 1.880. 1º. "C"

OFRECIDOS

A ARQUITECTOS ingenieros ofrecemos nuestros servicios pintura obra, salpicre etc. cumplimiento normal, garantía total. Recomendac. Tel. 86-4185

ACEPTO trabajos manuales en mi domicilio. Tel 21-0686. Sra. Mary.

AIRE acondicionado instalación y servicios todas las marcas nacionales e importados. 26-1717

ALBAÑILERIA y revocar, pintura enduido yeso silleta filtraciones 86-3395.

ALBAÑILERIA en general. Refacciones y pintura. Tel. 91-8159

ALBAÑILERIA en gral. reparación de techos, tejas, chapas, techados asfálticos, filtraciones y pintura. 664-1388 ó 923-5816.

ALBAÑILERIA y colocación cerámica, azulejos precios económicos rapidez, amplias referencias. Tel. 46-7465. Responsabilidad. Sr. Osuria.

ALBAÑIL muy competente busco pago por día 69-3998

ALBAÑIL pintor, plomero, electricista, techista. Trabajo de frente c/silleta 49-7093

ALUMNOS marzo matemáticas, física, química a domicilio. Total por materia $ 500.000. 15 clases. Pringles 1374 Dto. 2. Capital

ANIMACION "Michifuz" títeres diapositivas piñata canciones dibujos sorteos $ 70 mil la hora 26-8401.

ARBOLES extracción y o poda retiro desechos vegetales limpieza lotes Capital y Provincia. Tel. 89-0078 0220-20126.

ARREGLO coloco parquet y flexiplast pulo y plastifico con materiales suecos 922-7216.

ARREGLO techo tza. losa baldosa chapa gotera humedad techado transitable TE. 67-6535.

ARREGLO pulo, plastifico parquet pinto empapelo coloco revestimiento madera y pisos vinílicos. 47-4110. Sr. Julio.

ARREGLO techos, terrazas, losa, baldosa, chapa, humedad, goteras, techado transitable. Tel. 67-6535. Ocampo 2955. San Justo

ARREGLO y pinto heladeras lavarropas a domicilio con garantía. Tel. 361-3014

ATENDEMOS, llamadas telefó con seriedad 91-8159

ATIENDO llamadas telefónicas p sionales, comerciales, particu de zona Lanús, Avellaneda L 247-5762

ATIENDO llamados telefónicos 4780

ATIENDO contabilidades liq sueldos ctas. ctes. conciliació Tel. 38-8466 de 20 a 22 hs.

A. Enfermos, sanos postrados, pen muy competente, atiendo en mi hay comodidad. Fco. Acuña de gueroa 882

BANDONEON método muy fácil zas en la 1ra clase. Sist. p/adultos 551-8204.

BILLARES cambio paño, metego billares, snooker. etc. Trabajos rantidos Total seriedad 84-5956

BORDADORA máquina familiar dustrial trabajo en cantidad. Có ba 2241. Dto. B. Lanús Este

CHOFER de taxi 25 años casado 3 h responsable Corrientes 4552 Dpto. 6.

CHOFER registro Capital profesio casado. Soller 5986, Wilde.

CHOFER taxi trabajo todo el día 942-8930. habitación 7 llamar de 10 hs.

CLASES de guitarra a domicilio por música Sr. Gustavo Carmona 8778.

CLASES sec a/domic. mat. fís. quím T $ 500.000 (15 clases) pago en 2 cu tas. Pringles 1374.Dto 2 Cap.

COCINERO joven se ofrece después 16 hs. Tel. 27-0976.

COLOCACION de parquet cerám azulejos pintura en gral. salpicre lletero en medianera plastif. TE. 4920.

COLOCADOR caños de escape. Ax naga 1857 Cap.

COLOCADOR de vidrios, espejo cristales a domicilio y en obra de 20 hs. 33-6677 Sr. Rodríguez.

CONFECCIONO y coloco cortinado toldos en gral. Tapizo muebles cios muy convenientes Tel: 602-4

CONFECCIONO fundas cortina etc. Nuevo sistema. Srta. Noemí. 665-1641.

CONSORCIOS pintura y albañile frentes e interior. Facilidades Tel. 2171.

CONSTRUYO regio chalet fin de mana 35 m2. ladrillo hormigón am do con instalación. T. $ 40 mill. 0104.

COSMETOLOGA limpieza de cu tratamiento 771-4780.

CUIDO anciana en mi domicilio. m bna atención. 26-7644.

DICTO clases de castellano, matem ticas, italiano e inglés. Lavalle 18 Dpto 1. 45-8072.

DICTO francés, historia, geografía material del secundario 18.000 ho También a domicilio 72-7509

DISC JOCKEY - Daniel p/todo tipo fiestas iluminación - musicalización 26-3070

ELECTRICIDAD EN gral, tableros bleados bombas de agua, ilumin ción en gral. 26-1717.

ELECTRICIDAD plomería, gas tra bajos garantidos. Tel: 26-8666 - 247 9376 Sr. Víctor.

ELECTRICIDAD general, instalacio nes domiciliarias, iluminación, cam bios de ramales. Acepto valores. Tel 37-0599

EMPAPELADO pintura y alfombra Tel. 252-0847 - 8469.

EMPAPELADOR coloco papel nacio nal e importado vinílicos $ 25.000 molduras colocación en el día 87 2113 ó 601-5829

ENCARGADO DE HOTEL práctico se ofrece sin aporte jubilatorios Beiro 4884. Tel 50-0955

ENCERADO rasqueteado limpieza ge neral. Tel. 941-5470. Juan Carlos.

ENCERO viruteo pisos $ 8.000 m2 limpieza de casas 922-4027 771-3174

ENCERO viruteo pisos 8.000 $ m2 Limpieza de casas. Tel: 922-4027 771-3172

ESPECIALISTA en colocación de cerámica azulejos ftes. en piedra Mar del Plata. albañilería en gral. 641 3319

ESTUDIE sin leer grabo lecciones exámenes cualquier nivel materia $ 100.000 cassettes 1 hora Tel. 27-1405

FILMACIONES casamientos agasajos cumpleaños comerciales etc. Super 8, 16mm videocassettes camarógrafo profesional 659-9911.

GASISTA matriculado planos instal nvas modific. Coloc. artefac. Visitas gratis. 30-3744

GASISTA matriculado instalaciones planos, proyectos direcciones reparaciones en gral. 87-4970.

HAGO TRAMITES sobre automotores. Solo a particulares. Dejar mensajes. 982-8973. Sr. Isaac. Honestidad. precios razonables.

HAGO pinturas obras con referencia recibo valores. Tel: 240-0327

HAGO trabajos de jardinería en gral. poda, abono, fumigación. consultas gratis. Tel. 561-2018

15 SERVICIOS VARIOS (Pedidos - Ofrecidos - Personales)

OFRECIDOS

HAGO, registros de constructores, inscripciones, actualizaciones, licitaciones, preselecciones. Tel. 84-8641 y 253-4296

JOVEN se ofrece p.trabajos de limpieza oficina c.tipo de empresa Billinghurst 951 Cap.

JOVEN práctico p/veterinaria se ofrece. Defensa 735 Habit. 19. Cap.

JOVEN aficionado al dibujo caracterizaciones e historietas se ofrece como aprendiz para editorial ½ día. Tel. 782-9225

JUBILADO reside Haedo para sereno, vigilancia, cobranzas con referencias. Tel. 34-3560

LETRISTA carteles en chapa letreros todo material toldos vidrieras dibujos 91-3306.

LETRISTA para precios en estantes o vidrieras. A. del Valle 1552. Florida. Vte. López

LUSTRADOR de muebles trabajos a domicilio. 362-0227

LUSTRE y laqueado de muebles a domicilio. 826-9800/9173.

MAESTRO pastelero competente 203-1563

MAGO anima tu fiestita c.magia globología papirología juegos y entretenimientos 784-9216.

MATAFUEGOS cargas y ventas precios financiaciones a consorcios. Tel. 362-7954

MATEMATICA física - contabilidad exámenes en marzo - precios módicos Tel: 97-7923

MATEMATICAS, física. Tel. 773-2720

MATRICERO jubilado muy competente en progresivas también plasticos, escultor. Parodi 428. Ex Tapalqué. Pieza 3. Caseros.

MATRIMONIO joven chaqueño 1 chico p.casero o campo TE. 771-7315 hab.27

MATRIMONIO práctico en portería y casa quinta. Tel. 34-8663

MODISTA modernizo t/tipo de ropa forro, tapados, cambio cierre, cuellos de camisa, retiro, entrego a domic. Tel: 47-1027

NO PAGUE de más electricista todo el día TE. 981-7930.

ORGANIZACION de decoración pintura empapeladora refacción Cap. y prov. Tomamos trabajos zona Atlántica. 760-7779 y 48-1639.

PEDICURO consultorio o domicilio. Jubilados 50%. Pedir hora al 45-6634

PEON para tareas generales se ofrece. Dr. Enrique Finochietto 854. Tel. 362-4684

PERGAMINOS hechos a mano cumpleaños despedidas. etc. Psje Almagro 1609 Cap. Villa Parque.

PILAR ofrezco 12 hectáreas para siembra gruesa Sobre Ruta. Tel:45-1973.

PINTAMOS casas y dptos precios por amb. muy competente 86-3951. Guardia Vieja 3830 2° G.

PINTO casa dep. pintura en gen. trabajos garantidos Tel. 242-4541 M. J. González Peña 938 Banfield.

PINTO heladeras ascensores muebles metálicos a domicilio 361-3014.

PINTOR se ofrece los trabajos se entregan en la semana. Dptos, locales. Llamar viernes sab. TE 311-1192

PINTOR Marplatense cuadros oleos, temperas o lapiz diversos tamaños motivos de calidad part. 772-5135

PINTO Dptos., empapelados, alfombrados, 760-4341. Fco Beiro 244. Florida.

PINTO casas y departamentos $ 350.000 por ambiente (no importa medidas), trabajos garantizados. Tel.: 204-2823.

PINTO parte exterior, arreglo fisuras en rajaduras, coloco llaves. Impermeabilización de azoteas. Tel. 248-4202

PINTURA en gral. electricidad y empapelamiento. Tel: 69-2188. Ernesto.

PINTURA empapelado albañilería Av. Belgrano 1472. 2° "C" 37-2753. Sr. Silva. Cap.

PINTURA gral empapelados, azulejos, plomería refacciones barato. Sr. Juarez 49-3936. Dejar mensaje

PINTURA casa y dpto. en general. Tel. 28-3194

PINTURA y refaccion en general. Amplias referencias. Facilidades pago (3 cuotas) económico. Tel. 49-2171. Dpto. 15.

PINTURA: en general, empapelados, laqueados de muebles, paredes decoración trabajos rápidos garantidos económicos. González / 38-3638

PLOMERIA gas coloc., de cerámicas y azulejos trabaj., a conciencia y garant. Tel: 247-9376 - 28-8666 Sr. Moreno

PLOMERIA gas, pintura electricidad presupuestos gratis. Ate/P/sus dños. Tel: 47-9623 - 247-8749 - 612-6738

PLOMERIA gas, cloacas, destapaciones, filtraciones. Atiendo administraciones y consorcios. TE 750-5116

PLOMERIA gas, colocación de azulejos. Refacciones integrales 15 años de experiencia. 821-0822.

PLOMERIA sanitaria gas refacción en general a Sres. particular con garantía. Tel. 71-9227

PREPARO alumnos biología, química, matemáticas. Alejandro. Tel. 71-9835 $ 25.000

PRODUCTORES Benéfica Llamar al 825-0778. De 14 a 16 hs. Lun a viern.

PROFESORA da clases a primarios y secundarios 566-4011.

PROFESORA inglés todas las materias, primario, secundarios, Terrero 429. Tel. 632-3625.

PULIDO plastificado y encerados de pisos, limpiezas de obras Tel: 27-3926

PULO plastifico trabajos en el día presupuesto s/cargo. TE 30-8883. Bólivar 321 (1° piso).

QUIMICA clases individuales Gral Artigas 3050 P.B. "E" Graciela 9 a 13 hs.

QUIMICA clases personales. Gral. Artigas 3050. P.B. "E". Villa del Parque. Sta. Graciela de 9 a 13 hs.

QUIMICA enseño explicada y razonada clases personales y económicas. Gral. Artigas 3050 PB E. Graciela. Tratar de mañana.

RASQUETEO encerado pisos dptos precios económicos. Tel. 49-2171 Dpto. 15.

REALIZAMOS trabajos de laminado, plástico, revestimiento de madera. TE 299-3170

REALIZO trabajos de albañilería en general. TE 59-7281

REALIZO copias a máquina, llamar al 755-6000, de 12 a 14. Sra. Patricia.

RECIBO trabajos manuales en mi domicilio TE. 811-7930.

REPARACIONES, albañilería cañerías, pintura, refacciones en gral., precios módicos 392-4177. 14 a 19 hs.

REPARO techos filtraciones pintura en gral. Tel 431-3196

REPARO heladeras lavarropas con garantía a domicilio TE. 361-3014.

REPARTO volantes Jorge Caseti. 572-4581

SASTRE se ofrece de damas niños caballeros reformas arreglos en general (en mi domicilio) Las Heras 2259 1° B 1er. cuerpo Cap.

SE OFRECE parrillero o mozo avenida Belgrano 1719 1° piso TE. 45-7889 Cap.

SE OFRECE cocinero para fin de semana 392-1371. Sr. Vásquez Garay 2350. Cap.

SE OFRECE mozo p/trabajar después de las 19 hs. 651-6358

SE OFRECE colocadora de puños maq. Full Faschione trab. en mi domicilio amp. exp. z. Avellaneda. 203-9047.

SE OFRECE mozo para confitería lunch para trabajar después de las 19hs. Tel. 651-6358

SE REALIZAN gestiones bancarias y tribunalicias por horas tratar Srta. Saavedra Tel. 552-5899 de 21 a 22 hs.

SE ofrece peón de cocina, lavacopas. Solís 1461 Habit. 54. Tel: 23-0422

SERVICE heladeras filiares, comerciales, aire acondicionado, reparo en el día Juan Carlos Tel: 26-8495

SERVICE heladeras filiares. comerciales aire acondicionado trabajos garantidos Juan Carlos 26-8495.

SERVICIO mecánico con garantía p.heladeras filiares. y comerc. a domic. 362-1990 hab. 86 dejar mensaje.

SERVICIOS c/descuentos sobre trabajos de plomería, electricidad, limpieza, tanques, pintura, rajaduras gasista, colectores. 612-9431

SEÑOR RESPONSABLE entiende de pintura se ofrece sereno encargado o suplente. Tel. 47-5885

SEÑORA se ofrece p. horas o retiro en zona Salguero 1497 Cap. TE. 824-3224.

SEÑORA se ofrece para encargada de hotel o suplencias o cuidar enfermos TE. 93-2224

SEÑOR se ofrece cualquier trabajo ascensorista, portero, lavacopas, o encargado pensión hotel. Tel. 27-0976

SEÑOR/A cuido su propiedad a cambio vivienda. TE 250-2152. 10 a 20 hs.

SR SE OFRECE para trámites bancarios y trabajo de oficina de dactilógrafo TE 362-3672

SRA MAYOR culta, responsable, excelentes ref. para atender kiosco desde 14.30. Zona Constitución o próximo Llamar desde 15 hs. 49-0556.

SRA se ofrece a cuidar niños y tareas domésticas matrimonio 50 años portería. Tel. 651-9939

SRA: Se ofrece p/servicios domésticos c/cama o retiro todo el día p/matrimonio mayor o/sra sola. Tel: 26-2596

SRA. para portería con 2 hijos 11 y 10 años Chacabuco 958 2° Piso C.

SRA. responsable c. conoc. de cocina en gral. se ofrece p. cuidar personas. 654-8769.

SRTA muy responsable p/ atención de kiosko y galletitería horario a convenir. Azcuenaga 382 Cap Pso. 1ro "E".

SRTA responsable se ofrece como niñera o quehaceres ½ día zona San Juan y Boedo 97-8933. Teresa.

SRTA. P/recepcionista de hotel o sanatorio muy responsable. Tratar Azcuenaga 382. Pso. 1ro. "E". Cap.

SR p/camionero c/conocimiento al Sur y trab. generales 295-1020. Sra. Sara.

SR. ESPECIALIZADO en mantenimiento integral de edificios sólida exp. 825-1772. 8 a 13 y 16 a 20 hs.

SU POESIA enviela (libro antológico de la poesia argentina) asesor literario. Oscar del Piano. Castelli 261 1° H. 1032 Cap.

TECHOS de chapas galpones tinglados depósitos fabricamos arreglamos 252-0452 Sr. Kata.

TIPOGRAFO competente se ofrece. Tel 86-0612

16 COMPRAS Y VENTAS VARIAS

BOLSAS polietileno 20 por 30 $ 46 25 por 35 $ 63 45 por 60 180 Av. N. Unidas 2423 San Martin 752-8996.

CASILLA para perro mediano techo chapa int. tapizmel. $ 200.000. Garay 3997.

CINTILLO platino c/5 brillantes nuevo part. vde. 1,2 mill. 432-0366

COLCHON de lana cualquier estado retiro a domicilio pago bien. Tel. 70-4768.

COMPRO aluminio, plomo, bronce, cobre, fundición, radiadores de calera, retiramos. Tel. 93-6500.

COMPRO balanza reloj buen estado pago efectivo urg. Tel. 27-8238 26-8014.

COMPRO cilindros de gas 45 kg retiro a domicilio pago bien. Tel. 658-6666.

COMPRO colchones de lana diarios revistas archivos IBM radiografías retiramos. Tel. 93-6500.

COMPRO colecciones de estampillas universales sobres circulados y postales antiguas Lavalle 750 L/46 10/21 hs.

LIQUIDO puerta 2 hojas persianas hierro 2 bañaderas enlozadas antiguas y otras cosas 69-3998

REMANENTE stock bebidas ex almacén Juan B. Alberdi 4351.

TIRANTE 2x3 pino Brasil a $9.000 el metro. Existencia 5.000 m. lineales. Calchaquí esq. Zapiola. 252-4850.

VENDO cerrojo Acitra como nuevo $ 45.000 cada uno Avellaneda 331 Dpto. 2 Florida.

VENDO discos de 78 de tango en buen estado Blanco Encalada 3925 (Cap.) Tel. 51-4864 9/12 hs.

VENDO peluca afeitadora portátil Philips etc. Ropa Talle 44. Sra. Arenales 2999 6° A de 14 a 18 hs.

VENDO pino insigne 3500 pesos más IVA seco. Tel. 921-2038.

VENDO urgente vestido de novia buen estado. Tel. 38-0839.

VENTA y carga matafuegos precios a consorcios. Financ. Tel. 362-7954.

VESTIDO de novia t/44 92-7784

1 ARAÑA bronce 5 luces, 1 puerta de madera y 1 lavarropas Siam. 34-3203.

2 CILINDROS gas 45 kilos cada uno con regulador. Tel. 659-0614.

3 PIPETAS automáticas "USA" nuevas sin uso con 1.000 tips y microscopio Zeiss monocular $5.000.000. 750-2488.

17 AUTOMOVILES PART. Y TAXIMETROS (Cpra. - Vta. - Perm. - Transf.)

COMPRAS

A PART. part. compra contado Falcon 74 unicamente b/estado. 921-5791

AUTO compro cualquier estado marca y modelo incluso chocado o volcado. Pago al momento. Tel.: 922-6910.

FIAT 600 64 al 67 o Citroen 65 al 69 392-4177 14/19 hs.

VENTAS

ALFA Romeo coupé/80 chocado. Arévalo 1391 Capital.

CHEVROLET Súper M. 64, urgente $ 2,5 mill. Tel. 602-4252.

CHEVROLET 67 super $7.000.000. 52-2645.

CHEVROLET taxi m. 72 con licencia buen estado. Venezuela 1526 3° A. Tel. 38-6581.

CHEVY 55-71. Muy bueno. Vdo. urg. Virrey Cevallos 1771. Cap.

DKW M.65 muy buen estado. Inclán 2675 Cap.

DODGE taxi mod. 79 licencia acepto coche usado Bulnes 2057 6° A Cap.

FALCON 69 última serie impecable 51.000 km reales mejor que nuevo Lavalle 3472 1° A Cap.

FIAT 125 CL Mirafiori 80. Urgente. Olavarria 330 V. Madero. 652-6851.

FIAT 110 pat. 61 original 1ª mano motor nuevo mecánica garantida para viajar $ 6,8 mill. Tel. 91-2787.

FIAT 600 vdo. 27-0976

FIAT 1600 "90" mod. 72 muy bueno. Acassuso 2276. Olivos.

FIAT 600 mod. 70 único $11 mill. J. L. Suárez 4872. 392-2106.

FIAT 600 M. 65 excelente estado asientos reclinables documentación al día. T $ 6,8 mill. Santa Fe 790 Lomas.

FIAT 600 mod. 73 oport. Muy bueno. 362-5952.

FIAT 600 Cómprelo en 12 cuotas de $ 1 mill. Maipú 634 Pso. 1° G. cap. 14/19 hs.

FIAT 600 m. 69 785-7847 9/13 hs.

FIAT 600 68 motor 0 km, chapa y pintura a nuevo Miralla 1325 Cap.

FIAT 125 76 fue taxi 1 año est. 10 puntos T.25 mill. Tinogasta 4959 de 9 a 15 hs.

FORD Falcon 70. Buen estado. Mozer 114 Cap.

GORDINI: mod. 66 b/est. Stereo Av. Cruz y Lacarra Escalera 93 Tira 32 PB A

MERCEDES Benz-52 falta mecánica y pintura oportunidad a mecánicos. 21-3379

OPORTUNIDAD Pick Up 2.100 Diessel 71 motor y gomas tomo Fiat 600 p/pago. Rivadavia 2944. Dpto "G" 87-4149

PICK-UP modelo 65, caja mudadora. Tratar: Alvarez Jonte 1717, Capital.

FALCON 69, 18 millones. Av. Campo de Mayo 7625 (3233), Villa Bosch.

RENAULT 12 TL, modelo 77, nuevo, 45 millones. Av. Campo de Mayo 7625 (3233), Villa Bosch.

RENAULT 12-81 taxi vdo. o pto. Formosa 295 Cap.

RENAULT 6 73 dño. directo Aguirre 278 8° C Cap.

ROMBO 80 sin adjudicar. 12 cuotas pagas. $7.000.000. De 9 a 13 hs. 253-5939.

18 ACCESORIOS P/EL AUTOMOTOR (Cpra. - Vta.)

VENTAS

BUTACAS plásticas gran oportunidad. Remato. 28-1621 de 7 a 18 hs.

CUBIERTAS 6,95 por 14 poco uso $ 200.000 cada una batería Chevrolet o similar 12 volt. $ 150.000 Tel. 91-2787.

CUBIERTAS Michelin como nuevas 350.000 Part. 432-0366

MOTOR SIAM eje vertical 2945 RPM Argentina 3525 San Justo $ 1,65 mill.

PARABRISAS F-Falcon perf. estado liq. urg. 942-8164

VENDO baranda p/Pick - Up Chevrolet. Deheza 1087. Sarandí.

4 PUERTAS Fiat 128 mod. 72 completas impec. Bolivar 1647 hab. 41 de 14 a 21 hs. Cap.

19 CAZA - PESCA - CAMPING - CASAS RODANTES (Cpra. - Vta. - Alq.)

VENTAS

CASA rodante Ruca Nahuel 4 personas totalmente equipada a patentar, nueva 250

20 SOMBRILLAS P/sol gigante 2 mts. lona espec. p/piletas o quintas t.$ 6 mill. o pto. p/TV color, termotanque 658-7745

20 CAMIONES - COLECT. VEHIC. COM. (Cpra. - Vta. Perm. - Transf.)

COMPRAS

NECESITO p/Up. mudanzera - fontalito - Rastrojero muchanzero - 942-8991

VENTAS

CAMION Chevrolet volcador 70 4 cub. nuevas muy buen estado un regalo. $ 50 mill. 45-6928.

CAMION Chevrolet volcador mod. 77. 10 puntos. Luján 353. Sarandí.

CAMION Ford 600/65 Motor Perkins b/estado. 28-1621. Escucho ofertas. De 7 a 18 hs.

CHEVROLET 39 Plazo c/baranda a toda prueba. Estomba 4146 Tel: 542-9111

FURGON térmico vendo especial transp. alimentic. Deheza 1087. Sarandí.

VENDO Furgoneta 3 CV 70 Córdoba 4660. Tel.: 773-1888.

21 MOTOS - MOTONETAS BICICLETAS (Cpra. - Vta. - Perm.)

VENTAS

BICICLETA de niño y 1 karting. 34-3203.

HONDA CB-750F impecable estado. Campichuelo 1175.

MOTO Zanella Andina mod. 78 muy buena $ 5 mill. White 1978 sábdoming. 14-20 hs.

MOTONETA Vespa P-200-E- electrónica 4.000 Km. 250-0863.

15 BICICLETAS en buen estado. Por kilo el kilo $ 25.000. San Pedro 5764.

22 PROFESIONALES Y TECNICOS (Pedidos - Ofrecidos)

PEDIDOS

A Enfermeras y auxiliares con títulos presentarse hoy y días subsiguientes en Alsina 833 4° of. 3 Capital.

OFRECIDOS

PROTESIS dentales composturas en el acto. Ajustes s/cargo 826-0296. de 8 a 20 hs.

DENTADURAS y composturas en el día de 8 a 20 hs. Lavalle 2072. 1° "D". 45-5381.

DENTADURAS

y composturas en el día. Facilidades de pago 8 a 20 hs. Lavalle 2072 1° "D" 45-5381.

DENTADURAS

Fijas, parciales, completas $ 1.500.000. Dentaduras especiales $ 1 mill. Consulta gratis. Créditos. Centro Dental. Bulnes 1910 PB 84-6049 y 97-4113.

23 EMPLEADOS DE COMERCIO Y OFICINA (Pedidos - Ofrecidos)

OFRECIDOS

EMPLEADA farmacia 9 años experiencia se ofrece sra. Estela 783-6477. De 14 a 18 hs.

SE Ofrece empleado, tareas grales., de oficina, dactilógrafo, trámites y gestiones bancarias c/exp. Tel: 651-6358

VENDEDORA c/experiencia se ofrece para boutique o Ramos en gral. Tel: 99-9474. 9/20 hs.

24 PERSONAL P/CASA DE FAMILIA (Pedidos - Ofrecidos)

PEDIDOS

WILDE Doméstica p/hora - Dartilau 566 Wilde - (fondo).

OFRECIDOS

SEÑORA por hora, día o mes. 613-0088.

SEÑORA se ofrece por hora. Tel.: 921-5215.

SRTA. responsable culta se ofrece, para limpieza de oficinas, cines, locales o teatros. 821-1050.

25 OFICIOS VARIOS (Pedidos - Ofrecidos)

PEDIDOS

CHOFERES peón, carga-descarga. Terrero 429. de 18hs. a 20hs.

NECESITO cementista 80m2, losa dos aguas pago $ 100.000/m2, mano obra con referencias Tel: 50-1759

OFICIALA blusas, polleras interno. El Cano 4041. (Cap.).

OFICIALES cañistas p/se. obrador - V. Vinarias Pto. Nvo. Dársena E frente Italo.

PERSONA joven cualq. sexo reparto boletines mínimos 150 mill. 48-7491 de 9 a 12 y 16 a 20 hs.

PROFESORA gimnasia jazz para salón de belleza. Santa Fe 3192 1° "A" esq. Cnel. Diaz. Tel. 752-8731.

TALLER de tapado necesita maquinista de ojal militar otro maquinista competente. Bartolomé Mitre 4161 Cap.

TEJEDORA p/enseñar a tejer con maq., Knittax, Juky Card, necesito. Tel: 921-5791

ZAPATERO, aparador maquinista y preparadores de Luis XV muy competentes Jorge Chavez 7272. Alt. Montiel 900 Liniers

OFRECIDOS

AYUDANTE de cocina para Cap. y prov. 941-5470 Juan Carlos.

AYUDANTE de puesto de flores o florería se ofrece, con 10 años de experiencia. 821-1050.

AYUDANTE chapa y pintura. 621-1577

CHOFER taxi para sábados y domingos, Sr. Berreta. 30-0648

CHOFER peón para corralón materiales. Puán 2092 Cap.

CHOFER temporario ciudad o viajar conocimientos en rutas interior se ofrece. Tel. 760-7779.

EMPAPELADOR coloco papel nac. e imp. vinílicos $ 25.000 molduras colocación en el día. 87-2113 601-5829.

MAESTRO PASTELERO competente se ofrece Gaona y Parral. Lomas de Zamora.

MATRIMONIO C/un hijo de 1 año, p/encargado de obra u hotel. 27-5688 San José 1025

MUCHACHO 16 años, se ofrece p/cualquier trabajo pref. en la zona 21-3379.

PERSONAL p/vigilancia (R) se ofrece con referencia. 34-8758

PLASTIFICO pulo pinto, viruteo, arreglo parquets limpieza integral de obras, casas y dptos. 89-9919

SE ofrece mozo para confitería extra o efectivo. Pte. Luis Sáenz Peña 1659 Sr. Alfredo 23-4796.

SEÑORA con bebé se ofrece para tareas domésticas, con cama, preferentemente atención a personas mayores. Sra Mercedes. Tel.: 21-0686

SRA. MAYOR se ofrece para casera con un chico de 12 años con vivienda. Ayacucho 290. Hab. "1". Cap.

SR. MAYOR S/ofrece p/conserje o sereno de hotel pref. de noche 21-3379

26 VIAJANTES DE COM. CORREDORES Y REPRESENTANTES (Pedidos - Ofrecidos)

PEDIDOS

AMBOS sexos mayores 21 años ganancia dria. $ 350.000 ó más s/horario presentarse c/docum. Cangallo 1563 Cap. Dr. I. Arieta 3105. S.Justo / Moreno 744 Quilmes / J.L. de Ancha 668 Zárate.

PROMOTORAS /es y vendedores/as extraordinaria comisión. Liquidaciones diarias. Tel. 70-5800

PROMOTORES-AS zona Norte. Buenas comisiones y sueldo 9 a 15 hs. H. Quintana 881. Florida.

VENDEDORAS bolsas polietileno excelentes precios. Avda. N. Unidas 2423. Villa Maipú. San Martín (11 a 16hs)

27 ALOJAMIENTOS - PENSIONES - HOTELES (Pedidos - Ofrecidos)

OFRECIDOS

A CABALLERO cama m. confort. agua cal., coc., plancha gratis. Alte. Brown 1325. Boca.

A HOTEL a estrenar gran comodidad ideal para descansar precios muy baratos. Av. Independencia 2188. Tel. 942-8868.

A HOTEL chiquito muy familiar pocas personas. La Rioja 781

A HOTEL matrimonio 22.000 caballero, Srta. 13.000 por día con cocina y lavadero San Juan 2879.

ALEJAMIENTO en casa de familia p/señoritas. Nicaragua 5988. Cap.

ALOJAMIENTO habitación y camas. Damas y caballeros. Juan B. Alberdi 5914 Cap.

ALQUILO habitación amoblada en casa de familia $ 480.000 por mes. Lavalle 3472. Tel: 88-8206

ALQUILO habitación en casa de familia. Av. Belgrano 3107 2° piso. Derecha Tel: 97-7397

ALQUILO habitación a compartir, a srta., en casa de fila. Tel: 97-8933

ALQUILO habitación amueblada zona céntrica casa familia a Sra. ó Sta. Tel. 35-2327

ALQUILO habitación caballero matrimonio. Tel. 981-7428.

ALQ. Caballito exelente, hab., agua caliente, coc, baño, casa fila no es hotel dño. Tel: 431-5015/¾%1-0614

ALQ. habitaciones p/matrimonios en casa de familia. Bolivar 321 (10 piso)

ALQ. habit. en pleno centro. Bien económica. Marcelo T. de Alvear 2020 al final pasillo 3° "85".

ALQ. hab. a/matrim., c/bebé, hay coc., y teléf. Boyacá 863. Flores.

ALQ. pieza a pers. sola o matrimonio en casa de fila. Virrey Cevallos 1771. Cap.

ALQ. Salón c/parque p/cumpleaños infantiles, c/animación - 571-4564

AMPLIAS hab. Matrimonio, damas y caball. c/sin muebles desde 20 mil. diarios ambte filar. Bacacay 2142.

CABALLEROS Habitación c/almuerzo y cena $ 800.000, mensuales - Humberto 1° 792 Cap.

CAMA caballeros $10.000 por día, comedor económico. Agua caliente. México 167.

CAMA Para caballero y srta., con cocina y teléfono. Talcahuano 215 2° D. Cap.

CASA de fila., alq., hab., a srtas. Sarmiento 821-Pso. 1° Cap. $ 350.000 mensuales ó 600.000.

COMODIDAD a Sta. en familia. Tel. 87-5426

DISPONGO hab. para matr. y camas para caballeros. Bolivar 321 3° "5". Cap. 30-0666.

DUEÑO alquila habitación 1 ó 2 Stas. V. Ceballos 411. 4°. I.

HABIT Matrimonio y camas a caballero. Pje. Guiffra 356 1° "A" Tel: 362-3477

HABITACION para persona sola. 362-7000.

HABITACION matrimonio $ 18.000 Rawson 1023 Corrientes 4200. Tel. 86-8068.

HABITACION matrimonio señoritas. Talcahuano 451 4° "G". Tel. 35-6655.

HABITACION para matrimonio o jóvenes Humberto 1° 2719. Tel. 93-8371.

HABITACION y cocina matrimonio con o sin hijos Defensa 1537 Frente parque Lezama.

HABITAC. para caballeros, sola o para compartir. Tacuarí 448, Capital.

HABIT. y cocina matrimonio con o sin hijos. Económico. Defensa 1537. Fte. Parque Lezama.

28 CASAS Y DEPTOS. DE VERANEO (Cpra. - Vta. - Alq. - Perm. - Transf.)

VENTAS

CASA fin de semana 4 amb., buen estado, de material. Terreno 750 m2 Moreno $ 50 mill. 86-7200

ALQUILERES

ALQ. Dpto. 2 amb., grandes 6 pers., marzo/abril sobre Colón y Lamadrid/O'Connor 661 Rmos. Mejía.

BRASIL Copacabana. Alquilo Dpto. frente al mar. Avda. Atlántica. Marzo-abril. Tel. 47-3570

MAR DEL PLATA depto. 2 ambientes externos, Tucumán y Falucho marzo T.E.: 242-8663

MAR DEL PLATA Alfar hermoso chalet marzo. 922-4027

MAR DEL PLATA Dpto. zona Casino, Lamadrid y Colón. 6 personas 2 amb. Marzo-abril. Tel. 658-7745

MAR DEL TUYU Chalet a 1c/del mar / Marzo Tel: 942-3100

SAN BERNARDO (2da.) quincena de febrero y todo marzo. T.E.: 242-9154

31 VARIOS

SU POESIA enviela asesor literario: Oscar del Piano. Catelli 261. 1° H - 1032 Capital

A TODO BOSQUE

Diez Carreras, Cuota Atractiva del Jueves

Primer round "de la pelea" platense. Mañana, cubriendo la cuota de todos los jueves —y en este caso plena de atractivos— se desarrollará una reunión de diez carreras con el comienzo a las 15.30 y el final a las 22.15. Claro que esto último no podemos afirmarlo porque, últimamente, el atraso "es fija" en los eucaliptos y no pasa reunión sin que los aficionados no tengan que exponerse al correr de las agujas sin razón de ser. O con las razones de ser que esgrimen las autoridades —personal de vacaciones, movimiento firme de Mardel— que no podemos admitir por más que intentemos.

Pero vayamos a lo eminentemente turfístico: buen programa. Donde conviene primerear para que no se venga la noche. Hay una doble de un "palo" de ésas que prometen manejarse en base a la lógica y dar material para seguir toda la tarde apuntando. Y aseguramos iniciarla con **Sapere**, la que mejor anduvo en los 1.400 porque un 3° de Twinsy en 1'28"3/5 es la llave que le abre cualquier puerta. Además, lo tiene a Cleber Sanguinetti para asegurar los tantos... ¡como para que no nos movamos!

Y después, está **No**. Aquél de la larga fama, el que un día distanciaron en Palermo tras superar a Taconeo en 1.800 metros. Luego hizo poco pero el solo hecho de ser ganador entre amargos perdedores y los 51 kilos por el descargo de Ricardo Buonocore, alcanzan y sobran. No nos olvidemos que los rivales son de medio pelo y el descendiente de Samos III anda bastante bien por los pagos sanisidrense, como para venirse de un viaje pese a los dos kilómetros.

Acertando la primera Doble, tenemos medio "partido" en casa...

Taltay Vale lo que Pesa

HANDICAP BASICO A TODO TREN

Quinto turno del programa de mañana en el bosque, cita principal en la marquesina. Sobre 1.500 metros, se disputará el handicap "Jockey Club de Córdoba", una nómina donde no falta nada. Desde veteranos que están siempre allí (Taltay, Fortín Pampa o Charlie), menores con antecedentes sobrados (Chirlazo o Fogón Navideño) y el resto, con lances sabrosos. Como para anticipar que será algo más de un minuto y medio con expectativas amplias.

Todo tiempo pasado fue mejor. Y si no que lo desmienta el veterano **Taltay** al que, en definitiva, le confiamos el voto. Se maneja al nivel de resultados como el 3° palermitano de Golden Pet en 1'25"1/5, un 5° millero del encumbrado Tan Cerezo en 1'38"2/5, la victoria sobre Zorro Feroz en 1'33" para el mismo tiro de ahora. Y aparte, lo correcto de su preparación en el reloj y la conducción de Oscar Zapata son puntos netamente favorables para uno que va pesado... ¡pero las conoce todas! En suma, un candidatazo.

Aunque Fogón Navideño, con solo 51 kilos... ¡es un enemigo que quema! Dos al hilo, la última guapeando ante Darley en 1'57"2/5, la anterior frente a Mirvin en 1'27" y todo el margen de preparación brillante con que lo mantiene San Millán. Por supuesto, no anduvo en una categoría así. Pero, alguna vez va a tener que llegar. Y puede ser ahora. Párrafo para **Chirlazo**. Se desvaneció tras aquel ruido de ganarle a Costello la "Polla" palermitana en 1'37". Aunque luego del fracaso en el "Dardo Rocha" fue a una cura poderosa, se reintegra con su perfil de caballo de calidad y es muy capaz de prenderse bien temprano porque son solo 54 kilos que va a hacer valer.

Taltay vuelve al escenario donde talla pese a los cinco "pirulos". No falla nunca y conoce al pelo los kilos.

ADEMAS, LAITAN

Por si fuera poca la chance de **Nova** en el sexto turno de mañana en el bosque... ¡la corre Rubén Laitán! Por supuesto, no podemos darle otro perfil que el de la fija del día a la descendiente de Dorileo que, entre otras cosas valiosas, tiene un 2° a medio cuerpo de Twinsy en 1'26"2/5 en Palermo y que al escoltar en la recta del mismo escenario a Choli en 1'4"4/5, hizo un verdadero regalo. Nunca anduvo por el medio platense pero es tanto su predominio que —aunque no conozca la cancha— es capaz de responder con moneditas a tanto predominio. De manera que la única alternativa más o menos interesante es buscarle socia en la llave.

LA PLATA: PROGRAMA COMPLETO PARA MAÑANA

1ª CARRERA — Pr. PASTOIA (comienza apuesta doble: $ 10.000) - 1.400 Mts. — A las 15.30

4 ULT. PERF.		ANOTADOS	o/g.	JOCKEY	e/k. PADRE-MADRE	CUIDADOR	ULTIMA PERFORMANCE
4L 0L 0S 0S	1	1 ISNA GAUCHA	(2)	M.Ledesma-2	6/57 Old Gold-Isna	C.Giani	4a a 3 cpos. de Twinsy 54
0L 6L 0L 4L		2 MALEZA	(9)	A.Medina-4	6/57 Blossom Time-Pulgarcita	J.Fiol	8a a 11 cpos. de Twinsy 54
0S 2L 5L 0L	2	3 SHAZA QUICK	(8)	A.Rivero-4	5/57 Double Quick II-Cashasha	P.Sosa	12a vs. cpos. de Blackdon 56
0S 5L 2L 4L	3	4 ERIX DAY	(7)	E.Castaña-3	5/57 Eryx-Pelouse	R.Medina	8a a 5 cpos. de Polvoreda 57
3L 6L 2L 4L	4	5 SAPERE	(6)	C.Sanguinetti	5/57 Snow Clown-Sanoda	R.Yalet	3 a 2½ cpos. de Twinsy 54
0L 5A 3L 4A		6 LA MARY	(5)	no correrá	5/57 Snow Always-Poliyera	O.Matteucci	8a a 11 cpos. de Batuquera 56
0L 0S 0S 5L	5	7 QUE PAPUSA	(4)	M.Cañedo	6/57 Robinson-Dueña	J.Corte	7 a 9 cpos. de Twinsy 54
0S 4S 4S 4L		8 HIJI	(1)	J.Núñez-2	5/57 Climber-Hijaelpago	P.Spinelli	7 a 6 cpos. de Tweed 58
0S 5A 3L 2L	6	9 CHERIE	(3)	R.Cabrera	5/57 Charolais-Astilla	S.Maidana	10 a vs. cpos. de Tweed 58

Candid.: SAPERE (5) — *Enem.: Erix Day (4)* — *Sport: Shaza Quick (3)*

2ª CARRERA — Pr. EL ESPIA (finaliza apuesta doble) - 2.000 Mts. — A las 16.10

4 ULT. PERF.		ANOTADOS	o/g.	JOCKEY	e/k. PADRE-MADRE	CUIDADOR	ULTIMA PERFORMANCE
4L 0L 0S 0A	1	1 PAJONANTE	(2)	C.Aguirre	4/57 Practicante-Panoja	E.Barrios	4 a 13 cpos. de Princemet 56
2L 6L 4L 4L	2	2 INSINUANTE	(9)	E.Martinez-2	4/57 Mantopán-Mamá Rosa	L.Naccarato	2 a 9 cpos. de Princemet 56
4L 6L 0L 0L	3	3 LORD LOUIS	(8)	R.Ballaccomo	4/57 Lord Lambourn-Largada	E.Acevedo	4 a vs. cpos. de Princemet 56
0L 5S 0S 0S		4 ATHERI	(7)	M.Mercau-3	5/54 Atheneum-Rimadora	J.Caimi	7 a 11 cpos. de Naranjero 57
0S 0L 4L 0S	4	5 LIKOS	(6)	J.Oural	4/57 Sidereo-Chez Elle	E.García	7 a 11 cpos. de El Nono 57
0L 5A 3L 4A		6 LA MARY	(5)	R.Calderón-4	5/51 Snow Always-Poliyera	O.Matteucci	8 a 11 cpos. de Batuquera 56
0S 3A 0S 0A	5	7 NO	(4)	R.Buonocore-3	5/54 Samos III-Noia	A.Pantanali	8° a 15 cpos. de Balconero 56
6L 6L 0L 0S	6	8 LINDO VIENTO	(1)	J.Sánchez-3	5/52 Siempre Lindo-Soy Sola	E.Elicabide	6 a 7 cpos. de Fandangullo 58
6L 4L 6S 0L		9 CAMISITA VERDE	(3)	J.Batruni	5/51 Swapson-Con Corona	A.Saleb	6 a 7½ cpos. de Mariquenas 56

Candid.: NO (7) — *Enem.: Insinuante (2)* — *Sport: Pajonante (1)*

3ª CARRERA — Pr. AMBOTO (comienza 1ª apuesta doble extra: $ 20.000) - 1.000 Mts. — A las 16.55

4 ULT. PERF.		ANOTADOS	o/g.	JOCKEY	e/k. PADRE-MADRE	CUIDADOR	ULTIMA PERFORMANCE
3L 0A — —	1	1 TORNASOLANTE	(2)	L.Alzamora	2/55 Practicante-Tormentilla	J.Corte	3 a 6½ cpos. de Incapucci 57
0L — — —		2 DESVIO TERMINAL	(13)	L.Romero	2/55 Terminal-Inilda	J.Pantanali	10 a vs. cpos. de Lujo 58
0 4L — —	2	3 DELFUS	(11)	A.Roldán	2/55 Snow Ball-Aguihas	G.Pedernera	8 a 11 cpos. de El Pampeanito 57
0L — — —		4 PEPITO	(10)	L.Falco	2/55 Tigris-Peleona	M.Orcajada	8 a 13 cpos. de H.Ovid 57
0L — — —	3	5 (STRANGE BODY	(8)	E.Castaño	2/55 Tigris-Peleona	J.Gómez	9 a 13 cpos. de Lujo 56
4L 4L 6L —		6 (AFRAID	(7)	R.Ballaccomo	2/55 Absolved-Vicat	O.Ali	4 a 4½ cpos. de H.Ovid 57
2L 3L 3L 6L	4	7 ROMARFU	(6)	J.Burgois	2/55 Román-Marfua	J.Tirao	2 a 3 cpos. de Sady 58
— — — —		8 PAPER BODY	(1)	O.Aguirre	2/55 Snow Body-Melania	R.Gaitán	Debuta
0L 3L 6L 3L	5	9 TANANBOGO	(3)	J.Fernández	2/55 Talmont-Cotejera	D.Musachio	9 a 13 cpos. de Incapucci 56
— — — —		10 PACKERGUAY	(9)	J.Corso	2/55 Packer-Guayana	F.Martín	Debuta
— — — —	6	11 EARLY HORSE	(4)	E.Martinez	2/55 Early Release-Luna Incaica	C.Lamothe	Debuta
— — — —		12 TIN OF SUN	(5)	J.Tocci	2/55 Flavour Sun-Tarrigold	R.Quinteros	Debuta
0L — — —		13 DOBLE TERMINAL	(12)	R.Calderón-4	2/55 Terminal-Mataora	O.Matteucci	7 a 9 cpos. de Sady 58

Candid.: TORNASOLANTE (1) — *Enem.: Romarfu (7)* — *Sport: Afraid (6)*

4ª CARRERA — Pr. GORDETTE (finaliza 1ª apuesta doble extra) - 2.000 Mts. — A las 17.40

4 ULT. PERF.		ANOTADOS	o/g.	JOCKEY	e/k. PADRE-MADRE	CUIDADOR	ULTIMA PERFORMANCE
4L 3L 6L 1L	1	1 EL FLOREADOR	(2)	H.Ereñú-2	3/56 Con Torno-La Florista	A.Agüero	4 a 4 cpos. de Anhelo 58
1L 0L 5L 0L	2	2 HAY FEO	(9)	M.García	3/56 High Road-Tresafea	V.Cejas	1 por 2½ cpos. a Zany 57
0S 6L 1L 0A	3	3 CEREZO	(8)	J.Tocci-3	3/56 Cerezal-Doña Urraca	H.Boquín	7 a 9½ cpos. de Malamyr 57
0S 1L 0L 2L		4 PEDIATRIA	(7)	O.Ramirez-2	3/56 Old Gold-Paciencia	R.Montiel	11 a vs. cpos. de L.P. Nieve 57
2L 1L 4S 4A	4	5 (MY PAUL SECOND	(6)	J.Cepeda	3/56 Grand Display-Rue Chalgrin	D.Gómez	2 a 4 cpos. de Anhelo 58
0S 0L 0L 0L		6 (CAPTAIN KIWI	(5)	D.Torrilla	3/56 New Noble-Kalandar	Idem	9 a 13 cpos. de S.Tan 57
6L 0L 1L 0L	5	7 CROCANTO	(4)	A.Madotta-4	3/56 Tigris-Crocante	E.Etchechoury	6 a 11 cpos. de Anhelo 58
0L 1L 2L 4L		8 YAKIMOTO	(1)	I.Sequeira	3/56 Ranin-Palala	J.Rodriguez	11 a 16 cpos. de Borrascoso 56
6A 1L 2L 4L	6	9 FRAY ALBERTITO	(3)	L.Alzamora	3/56 Frari-Bravera	A.Berneche	6 a 13 cpos. de N.Dreams 57

Candid.: FRAY ALBERTITO (9) — *Enem.: My Paul Second (5)* — *Sport: El Floreador (1)*

5ª CARRERA — Pr. JOCKEY CLUB DE CORDOBA Handicap Especial - 1.500 Mts. — A las 18.20

4 ULT. PERF.	ANOTADOS	o/g.	JOCKEY	e/k. PADRE-MADRE	CUIDADOR	ULTIMA PERFORMANCE
3L 2L 0S 6L	1 FORTIN PAMPA	(1)	J.Fernández	5/59 1/2 Yata Nahuel-Bastille	E.Donadío	3 a 6 cpos. de B.Rubens 57
3A 5L 4A 1L	2 TALTAY	(7)	O.Zapata	5/57 Torquemada-Flower Hill	C.Gamarra	3 a 4 cpos. de C.Pet 57
0L 0A 0A 1A	3 CHIRLAZO	(6)	L.Alzamora	3/54 Mantopán-Vitara	A.Alacina	16 a vs. cpos. de C.Mars 57
5L 0A 4A 6A	4 SATSAI	(5)	N.Bortule	5/53 Good Manners-Phedre	H.Martinez	5 a 14 cpos. de B.Rubens 57
6S 6A 4A 5S	5 CHARLIE	(4)	R.Fernández	7/53 El Virtuoso-Marvel	V.Cejas	6 a 3½ cpos. de Recobrado 57
1L 1L 5L 2L	6 FOGON NAVIDEÑO	(3)	M.García	3/51 Ficino-Primeriza	I. San Millán	1 por el pzo. a Darley 57
0L 5L 0L 5L	7 MICARLO	(2)	R.Ramallo	5/52 Malambo-Mi Clarita	C.Croce	7 a 11 cpos. de F.Pampa 57

Candid.: TALTAY (2) — *Enem.: Fogón Navideño (6)* — *Sport: Chirlazo (3)*

6ª CARRERA — Pr. ADMIRE (comienza 2ª apuesta doble extra: $ 20.000) - 1.400 Mts. — A las 19.5

4 ULT. PERF.		ANOTADOS	o/g.	JOCKEY	e/k. PADRE-MADRE	CUIDADOR	ULTIMA PERFORMANCE
3L 2L 5S 2S	1	1 ALLONS	(2)	A.Rivero-4	4/57 Malevaje-Amiganza	R.Pereyra	3 A 4 cpos. DE Mariquena 57
0L 6L 0L 0L		2 CADEBOLI	(13)	O.Frávega-3	4/57 Cadeau-Boly	A.Pantanali	10 a vs. cpos. de S. Alegría 57
0S 0A 2L 3L	2	3 DIONE	(11)	H.Tocci	4/57 Salk-Douce	G.Alonso	10 a 14 cpos. de R. Fling 57
0L 3L 0L 6A		4 MALUCHITA	(10)	C.Montenegro	5/54 Nice Guy-Heroína	H.Melo	8 a 11 cpos. de Tyntela 57
6L 0L 0L 0L	3	5 ALUBIA	(8)	H.Granea-3	4/57 Clipperton-Aliada	E.Etchechoury	6 a 6 cpos. de Marielu 57
2A 0S 2A 4S		6 NOVA	(7)	R.Laitán	5/54 Dorileo-Nashoba	J.Maldotti	2 a ½ cpo. de Twinsy 57
0A 3A 0A 6L	4	7 EN BUENAS	(6)	R.Astorga-4	4/57 Con Brío-Gambling Girl	A.Salvati	10 a vs. cpos. de Kaniki 56
5L 5A 6A 2S		8 TINTINA	(1)	J.Oural	5/54 Pakistán-Indagada	E.García	5 a 6 cpos. de Tyntela 57
0L 6L 0S 4L	5	9 SECRETANTE	(3)	J.Martinez-4	4/57 Practicante-Serenche	M.Gervasoni	8 a 11 cpos. de Marielu 56
0L 0L 6L 0L		10 ESPRING	(9)	V.Aguirre-3'	4/57 Faisán Azul-Balístique	S.Soto	7 a 13 cpos. de Guapeza 58
0L — — —		11 BON CAS	(4)	R.Eguzquiza-4	4/57 Get Boni-La Cassaris	F.Calonje	11 a vs. cpos. de Tarja 57
0A 4S 0S 0S	6	12 FRUTA CARA	(5)	C.Ramirez-3	4/57 Fraley-Fruta Amarga	J.Pereyra	10 a vs. cpos. de Todita 56
6A 5S 4A 0A		13 WISHES	(12)	D.Orcellet-4	5/54 Up-Antojada	J.Ramallo	6 a 9½ cpos. de Twinsy 56

Candid.: NOVA (6) — *Enem.: Allons (1)* — *Sport: Tintina (8)*

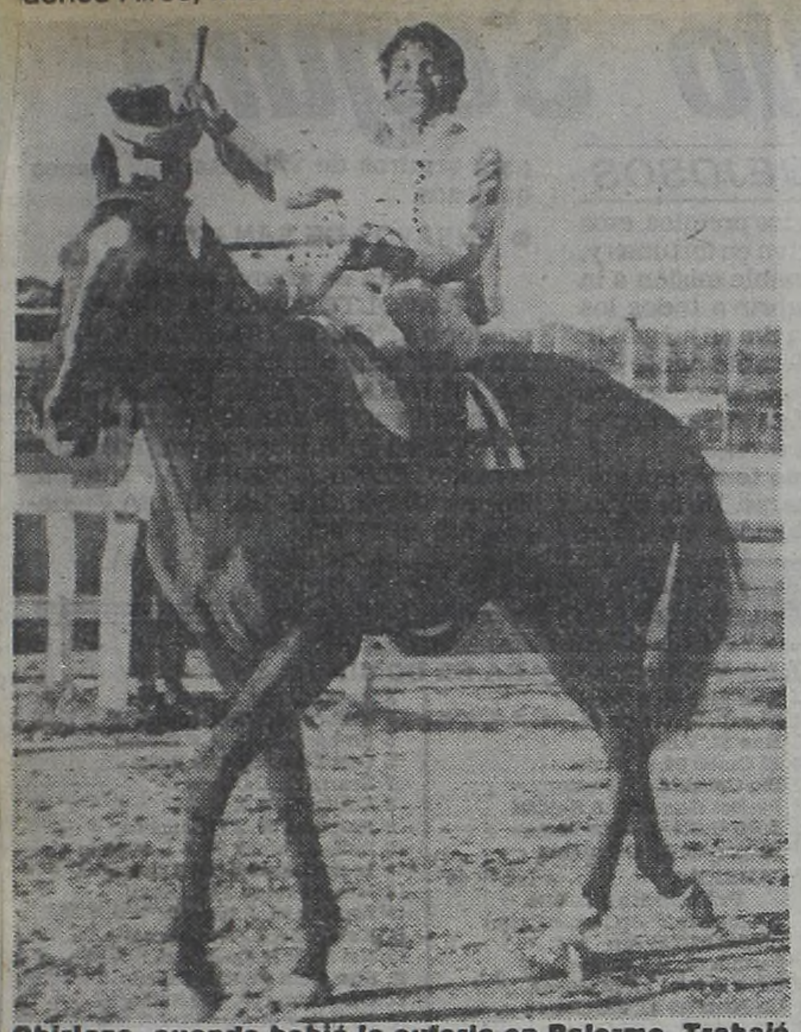

Chirlazo, cuando bebió la euforia en Palermo. Trabajó suave (46") pero hay un hecho importante: está sano.

PASADAS POR BARRO

Se Salvó Tin of Sun en las Partidas Finales: 300 en 18"2/5

La lluvia arruinó todo. Y un parte de ensayos finales para mañana en el Bosque que podía ser de excepción, ¡se tapó de barro! De todos modos, con rescatar la rajadora de Tin of Sun (18"2/5 para la tercera) o comprobar que Chirlazo (46" caminando) está en su mejor momento, justificó el madrugón de los cronometristas. Veamos un parte completo que empuja al acierto:

LA PLATA (Grande, fangosa)

1ª CARRERA-1.400 Mts.

ISNA GAUCHA, M. Ledesma, 700 en 46"2/5; MALEZA, A. Medina, 700 en 47"; SHAZA QUICK, A. Rivero, 700 en 45"4/5; CHERIE, R. Cabrera, 800 en 53"2/5.

2ª CARRERA-2.000 Mts.

PAJONANTE, O. Aguirre, 800 en 52"2/5; INSINUANTE, E. Martínez, 800 en 52"; LORD LOUIS, E. Brown, 800 en 53"; NO, O. Frávega, 800 en 52"; LINDO VIENTO, J. Sánchez, 800 en 52"4/5.

3ª CARRERA-1.000 Mts.

TORNASOLANTE, L. Alzamora, 500 en 31"2/5; DESVIO TERMINAL, L. Romero, 500 en 31"3/5; PEPITO, L. Falco, 300 en 19"2/5; AFRAID, R. Ballacomo, 500 en 31"2/5; TIN OF SUN, J. Tocci, 300 en 18"2/5.

4ª CARRERA-2.000 Mts.

EL FLOREADOR, H. Ereñú, 800 en 53"; CEREZO, J. Tocci, 1.000 en 1'5"3/5; PEDIATRA, O. Ramírez, 800 en 51"4/5; CROCANTO, A. Madotta, 800 en 52"4/5; FRAY ALBERTITO, L. Alzamora, 1.000 en 1'6"2/5.

5ª CARRERA-1.500 Mts.

CHIRLAZO, L. Alzamora, 700 en 46"2/5; CHARLIE, R. Fernández, 700 en 45"2/5; FOGON NAVIDEÑO, M. García, 800 en 51"2/5; MICARLO, R. Ramallo, 700 en 45"3/5.

6ª CARRERA-1.400 Mts.

ALLONS, A. Rivero, 700 en 46"2/5; CADEBOLI, O. Frávega, 800 en 52"2/5; ALUBIA, H. Granea, 700 en 45"2/5; ESPRING, M. Durán, 700 en 46"; BON CAS, J. Coluccio, 700 en 47".

7ª CARRERA-1.100 Mts.

CAMBALARIO, J. Azamor, 500 en 31"3/5; TODO AZUL, J. L. Rodríguez, 500 en 31"2/5; CHINE, O. Ramírez, 600 en 38"2/5; SKY RAPIDO, H. Tocci, 600 en 37"4/5.

8ª CARRERA-1.100 Mts.

REGGISEUR, A. Medina, 500 en 31"4/5; DEMPSEY, J. Maciel, 600 en 38"; TURIN, I. Gorrais, 500 en 31"3/5; CLAMOREO, J. Mansilla, 600 en 38"2/5; FEOTE, R. Ballacomo, 600 en 39"1/5; COIMERO, A. Rivero, 600 en 38"2/5.

9ª CARRERA-1.100 Mts.

MEDALARA, R. Ramallo, 600 en 38"4/5; GRAN FONTANA, M. Sandoval, 500 en 31"3/5; AHASMOUNT, O. Frávega, 600 en 37"3/5; LA FOGOSA, V. Insaurralde, 600 en 38"2/5; CON ANGUSTIA, A. Roldán, 500 en 31"4/5; NAVIDAD FLAPPER, O. Telechea, 600 en 38"2/5.

10ª CARRERA-1.200 Mts.

CALLEJON, M. Gómez, 600 en 38"4/5; UN MARISCAL, M. Cañedo, 600 en 38"; EL PASTOR, H. Olivera, 600 en 39"; DIDI, J. Azamor, 600 en 38"2/5; AIR MAN, I. Gorrais, 600 en 37"4/5; DERECHO VIEJO, O. Telechea, 600 en 39"2/5.

● **SAN ISIDRO**

(Arena, normal)

2ª CARRERA

NO, R. Buonocuore, 800 en 51"2/5; LIKOS, J. Oural, 800 en 52"2/5.

10ª CARRERA

DON CHOLEN, J. Alvis, 600 en 37"3/5; BEN CAUDILLO, G. Rizzi, 600 en 38"1/5.

7ª CARRERA — Pr. MALAY (finaliza 2ª apuesta doble extra) - 1.100 Mts. — A las 19.50

4 ULT. PERF.		ANOTADOS	o/g.	JOCKEY	e/k. PADRE-MADRE	CUIDADOR	ULTIMA PERFORMANCE
1L 0L 0L 0L	1	1 CAMBALARIO	(2)	J.Azamor-4	4/57 Happy Hypocrite-Miss Nicky	J.Gutiérrez	1 por 1 cpo. a Arakatun 57
0L 0L 1L 2L	2	2 TORDO AZUL	(9)	J.Rodriguez-4	4/57 Estampire-Pichila	R.Mass	7 a 9 cpos. de E. Man 57
0S 0L 0L 1L	3	3 LUCKY ONE	(8)	L.Zárate	4/57 Protegido-Rampa	F. Di Lauro	9 a 8½ cpos. de Lobato 57
4A 0S 0A 6S		4 BAR ANDES	(7)	C.Gómez	4/54 Ocean Bar-Anberbell	M.López	4 a 3 cpos. de F. Stake 56
0L 1L 0L 0L	4	5 CHINE	(6)	O.Ramirez-2	4/57 Minera II-Tricotine	A.Canay	9 a 11 cpos. de Sin Par 56
0S 0S 0S 0S		6 ZE ZE	(5)	S Videla-2	4/57 Asolado-Marnier	M.Ferro	8 a 8½ cpos. de Lobato 56
6L 0A 1L 6L	5	7 SKY RAPIDO	(4)	H.Tocci	4/57 Linfoot-Hexa	N.Comas	6 a 8½ cpos. de E. Man 57
0A 2L 4L 3L		8 RANCHO ALEGRE	(1)	V.Sabin	4/54 Rancho'el Medio-Tanguapa	M.Gervasoni	8 a 11 cpos. de Mazito 57
4L 6L 0S 3L	6	9 AKAI	(3)	S.Criado	4/57 Absolved-Raqueta	C.Estévez	4 a 4½ cpos. de E. Man 56

Candid.: RANCHO ALEGRE (8) — Enem.: Cambalario (1) — Sport: Bar Andes (4)

8ª CARRERA — Pr. SUPOSE (comienza 3ª apuesta doble extra: $ 20.000) - 1.100 Mts. — A las 20.40

4 ULT. PERF.		ANOTADOS	o/g.	JOCKEY	e/k. PADRE-MADRE	CUIDADOR	ULTIMA PERFORMANCE
— — — —	1	1 TURANDOT	(2)	C.Cáceres	5/54 Thyco-Opera	S.Bello	Debuta
0L 6L 0S 2L		2 REGGISEUR	(14)	A.Medina-4	5/54 Generalisimo-Cholga	R.Medina	11 a vs. cpos. de Naranjero 57
6L 2L 4L 4L	2	3 DEMPSEY	(12)	J.Maciel	4/57 Hard Fighter-Antonella	V.Parisi	6 a 11 cpos. de Mystery 56
0L 5L 0L 5L		4 DE REVES	(11)	R.Pastor-4	5/52 Roderon-Bolivia	M.López	11 a 11 cpos. de Fandangullo 57
4L — — —	3	5 TURIN	(9)	I.Gorrais	4/57 Good Manners-Almansa	H.Martinez	4 a 4 cpos. de Mystery 56
0L — — —		6 CLAMOREO	(7)	J.Mansilla	4/57 Francis U.-Broncata	J.Pastorino	13 a vs. cpos. de Larvik 56
3S 0L 3L 2L	4	7 FRAY LOCO	(6)	F Pedrozo-2	4/57 Frari-Loca Bluff	C.Boselli	3 a 3 cpos. de Larvik 56
0L 0L 0L 0L		8 FEOTE	(1)	R.Ballaccomo	4/57 Farid-Lesby	J.Gómez	8 a 11 cpos. de Duchosky 56
4L 0S 0S 0A		9 DON MONTERO	(3)	O.Telechea-3	5/54 Simplón-Sea Witch	R.Encina	4 a 5 cpos. de V. Metal 56
0S 0S 6S 4L	5	10 BUCHRRISO	(10)	C Pires	4/57 Buchjerry-Risada	M.Teixeira	15 a vs. cpos. de Panning 56
0L 0A 0A 0A		11 EL CENTURION	(4)	T.Aguirre-4	4/57 Anjou-Dora Alejandra	B.Moreno	7 a 5½ cpos. de El Ombú 56
0S 0S 0S 0S		12 EL FORANEO	(5)	O.Merlo-4	5/54 Pacer-Foránea	J.Martinez	13 a 14 cpos. de Basileo 57
0L 0A 0A 4L	6	13 ARASAY	(13)	E.Romero-4	4/57 Biscay-La Sinoda	E.Romero	11 a 13 cpos. de V. Metal 56
0L 4L 6L 4L		14 COIMERO	(8)	A.Rivero-4	4/57 Lustily-Cola Brava	T.Barrile	8 a 7½ cpos. de V. Metal 56
0L 0L 0L 6L		15 GRAN EURO	(15)	L.Alzamora	5/54 Euro-Amabera	J.Zapata	8 a vs. cpos. de El Ombú 56

Candid.: TURIN (5) — Enem.: Turandot (1) — Sport: Dempsey (3)

9ª CARRERA — Pr. ROYAL SPORT (finaliza 3ª apuesta doble extra) - 1.100 Mts. — A las 21.30

4 ULT. PERF.		ANOTADOS	o/g.	JOCKEY	e/k. PADRE-MADRE	CUIDADOR	ULTIMA PERFORMANCE
3L 1L 0L 2L	1	1 PILLADONA	(2)	S.Barrera-4	4/57 Durero-Sugerencia	C.Lamothe	3 a 3 cpos. de T. Bien 57
0L 0L 0L 0L		2 MEDALARA	(14)	R.Ramallo-4	4/57 Arakumo-Pavona	E.Cufré	13 a vs. cpos. de Pastura 56
0S 0S 1S 4S		3 PEÑA FLORIDA	(12)	M.Palacios	4/57 Pronto-Borja	J.Etchechoury	8 a 14 cpos. de Glicina 56
5L 4L 3L 0A	2	4 GRAN FONTANA	(11)	M.Sandoval	4/57 Prince Valiant-P. Fontana	F.D'Elía	5 a 6 cpos. de La Espiadora 56
0L 0L 2L 0L		5 AHASMOUNT	(9)	O.Frávega-3	4/57 Ahascragh-Montespán	I. San Millán	8 a 11 cpos. de La Espiadora 56
0S 0S — —		6 SKORP PINK	(7)	I.Desvard	4/57 Skorpios-Rosa Amarilla	R.Reigert	13 a vs. cpos. de Richland 56
4L 3L 1L 5L	3	7 AZOTINA	(6)	E.Martinez-2	4/57 Rombazzo-Anábita	M.Siviero	4 a 2½ cpos. de La Espiadora 56
0L 0L 0L 1L		8 LA FOGOSA	(1)	V Insaurralde-4	4/57 Ario-Amoladora	B.Cabello	7 a 9 cpos. de La Espiadora 56
2L 0L 5L 0A	4	9 A QUEMARROPA	(3)	J.Borda	4/57 Estampire-Qué Estampa	J.Corte	2 a 1 cpo. de La Espiadora
0S 0S 4S 1L		10 MINETTE	(10)	A.Cervantes	5/55 Marronier-Adour	J.Tedesco	7 a 6 cpos. de Blacdon 56
0A 2A 0L 5L	5	11 FLAUTA INDIA	(4)	L.Triviño	4/57 Linfoot-Flauta Mágica	J.Espindola	8 a 13 cpos. de M. Natalia 57
0A 0L 0S 0A		12 MAVIS	(5)	S.Mamoli-2	4/57 All Sun-Hills of Home	C.Eguía	9 a 11 cpos. de Portentosa 57
6A 0S 0A 0A		13 FRANCIS ANA	(13)	V.Sabin	4/57 Francis U.-Paillette	C.Abad	6 a 9 cpos. de Siligua 56
3L 6A 0L 2L	6	14 CON ANGUSTIA	(8)	A.Roldán-3	4/57 Yata Nahuel-Tour Royale	G.Pedernera	3 a 1 cpo. de La Espiadora 56
0L 0S 0L 0L		15 NAVIDAD FLAPPER	(15)	O.Telechea-4	4/57 Ficino-Tahua	M.López	9 a 9½ cpos. de P. Valeria 57

Candid.: A QUEMARROPA (9) — Enem.: Con Angustia (14) — Sport: Azotina (7)

10ª CARRERA — Pr. CHACUACO () - 1.200 Mts. — A las 22.15

4 ULT. PERF.		ANOTADOS	o/g.	JOCKEY	e/k. PADRE-MADRE	CUIDADOR	ULTIMA PERFORMANCE
4L 0L 2L 3L	1	1 CALLEJON	(2)	M.Gómez-2	5/57 Snow Festival-Cumparsita	C.Croce	4 a 2½ cpos. de Cambalrio 58
6L 0L 0L 6A		2 GALAYS	(14)	A.Roldán-3	6/57 Snow Glass-Miss Pigalle	G.Pedernera	6 a 13 cpos. de A. Si 56
4L 1L 2L 4L		3 EL ARREBATAO	(12)	A.Ramos	5/57 Generalisimo-Linotte	M.Schuh	4 a 7 cpos. de Eurregule 57
0L 0L 4L 3L	2	4 UN MARISCAL	(11)	M.Cañedo	6/57 Ario-Ediscora	C.Gómez	8 a 9½ cpos. de Pinerix 57
0L 3L 0L 0L		5 EL PASTOR	(9)	H.Olivera	5/55 Gauchosky-La Pastorcita	H.Rúa	7 a 6½ cpos. de Pinerix 57
6L 5L 0L 0S		6 DIDI	(7)	J.Azamor-4	5/54 Voodoo-Distancia	J.Rivera	6 a 8 cpos. de O. Bluff 57
1L 2S — —	3	7 AIR MAN	(6)	I.Gorrais	5/57 Corcel-Aliseda	H.Martinez	1 por 6 cpos. a Siderius 56
0L 0S 0A 0L		8 RUN CLUB	(1)	H.Prieto	6/57 R. Words-Club Continental	N.Pereyra	9 a 13 cpos. de Eurregule 57
0L 0L 0L 0A		9 MINOTAURO	(3)	J.Gallardo-2	5/57 Marronier-Hermoseada	P.Gallardo	8 a 13 cpos. de Eurregule 57
0S 0S 2A 5S	4	10 TORNADO BLUFF	(10)	A.Sandoval	5/57 Snow Bluff-Tu Esperanza	J.Calistro	12 a vs. cpos. de El Pajar 56
0S 6S 5S 0S		11 UN DUQUE	(4)	C Pintos-4	5/57 Up-Queen	D.Ojeda	8 a 9 cpos. de Charm 56
0A 5L 4L 0S	5	12 DANIFER	(5)	M.Garcia	6/57 Ancient Lights-Air Force	A.Berneche	8 a 7 cpos. de Hansart 56
5S 5S 2S 0A		13 DON CHOLEN	(13)	J.Alvis	5/57 Tabito-Perenga	C.Casalini	5 a 6½ cpos. de Basileo 57
0S 0L 0A 1A	6	14 BEN CAUDILLO	(8)	G.Rizzi	5/57 Benevolente-La Ramada	P.Marchand	11 a vs. cpos. de Basileo 57
6L 2L 3L 2L		15 DERECHO VIEJO	(15)	O Telechea-4	5/57 Bon Street-Homérica	J.Zubiri	6 a 6 cpos. de Eurregule 56

Candid.: AIR MAN (7) — Enem.: Derecho Viejo (15) — Sport: Callejón (1)

Noche Lógica

TIRO A QUEMARROPA Y AIR MAN

Quizás tantos nombres (30) causen mareo. Pero analizando un rato la cartilla nos encontramos con que la noche platense de mañana, en su etapa decisiva, puede moverse a un compás de lógica que trataremos de aprovechar en su totalidad. Por ejemplo, pensar que en la novena, el último vale tiene que ser disparado **A Quemarropa** porque el 2º a un cuerpo de La Espiadora en 1'9"2/5 o lo suave pero efectivo que se mueve en el reloj, es un certificado de riqueza para la pensionista de Corte, bien ubicada en el partidor como para salir matando. Suponiendo que la Doble esté en casita... ¡estudiemos al final! Si es que queda algo por analizar, especialmente luego de ver a **Air Man** perder debutando en el césped, venirse a barajas a un medio más "suave" y salir de pobre por seis cuerpos sobre Siderius en 1'16"4/5. Margen que bien pudo haber aumentado si su jockey se lo proponía. De todos modos, sacamos una fija para la de ganadores de una; la oportunidad llegó y sorprende al pensionista de Harry Martínez hecho un cuadro: 37"4/5 de partida final como estaba la cancha, es un lujo. Seguro que toma la punta y no lo ven más... Queda el rebusque de la llave y en tiempo de tango: **Derecho Viejo,** el veterano Bon Street que anda ligereando en el reloj y **Callejón,** siempre en el rebusque.

De todos modos, vemos el final platense en un plano de lógica absoluta. ¡Esperemos que el Diablo no meta la ponzoña y lleguen números raros!

QUINIELA NACIONAL

(Sorteo de anoche)

1º 919	7º 318	11º 791	15º 857
2º 446	8º 739	12º 226	16º 107
3º 778	9º 917	13º 288	17º 383
4º 579	10º 127	14º 347	18º 361
5º 522			19º 790
6º 629			20º 149

EL GLOBO DE LA SUERTE

HOY: QUIN. NACIONAL - 20 PREMIOS - 21.30 HS.
HOY: CORDOBA - 10 PREMIOS - 22 HS.

MAÑANA: QUIN. NAC. - 20 PREMIOS - 21.30 HS.

Atrasados a la grande			Demorados a los premios		
Centena	Decena	Unidad			
1	7	2	68	38	19
27 s	42 s	30 s	35 s	34 s	25 s

Ultimas 14 grandes	
701	367
205	025
388	683
435	621
437	010
409	704
301	519

FAVORITOS:
A la grande
12-33-45

A los premios
01-16-85

Tres cifras atrasadas a los premios
Centena 0
Decena 6
Unidad 4

Ambos demorados a la grande			El dato de CRONICA		
43	97	60	57	62	90

MAÑANA: SALTA - 10 PREMIOS - 22 HS.

Ambos demorados a la grande			El dato de CRONICA		
11	32	68	03	26	74

Otra vez, lío Seguro

Otra vez el tema seguro ha vuelto al tapete. Y por supuesto, en el plano de disconformidad que comparten profesionales y propietarios contra las autoridades de San Isidro. Esos dos sectores del quehacer hípico, siguen considerando que el 2,5% de descuento en las comisiones y premios, respectivamente, continúa siendo sumamente elevado. Y por esa razón, han cursado notas a las autoridades del Jockey Club solicitando se revea la medida y se busque una solución que no lesione las ya deterioradas finanzas de los sectores. Argumentan que en el monto de los premios, esos porcentajes se convierten en fortunas y, aun reconociendo la loable misión a la que es destinada —cubrir a todos los profesionales que día a día se juegan la vida— reduce considerablemente las sumas a cobrar por aquellos conceptos. Un malestar creciente en ambos sectores. Esperemos que se arregle.

MUCHOS QUEJOSOS

Por su parte, **Palermo tomó una medida que debería imitarse.** De la bolsa de premios serán deducidas las cifras para seguros de vida. Así hay menos quejosos.

● **ENSAYOS DE SAN ISIDRO**

(Pista de arena, pesada)

EL REVOLTOSO, E.Tasende, 800 cómodo en 52"; RANCHO INDIO, V.Vega, 500 en 33" muy cómodo con 13" de final; LA LILIANA, O.Merlo, 1.000 a entera voluntad en 1'6" con 13" de final; ENTREVERAO, R.Buonocore, 500 muy cómodo; SMOKE PAPA, A.Figueroa, 500 en 32"3/5; SIN ZAFARI, A.Figueroa, 600 en 37"4/5.

HIPODROMO ARGENTINO

COMPETIDORES Y MONTAS PARA EL VIERNES

1ª CARRERA — A LAS 17.30
Pr. Call Me Bold 1.000 Mts.
(Com. la Apuesta Triple)
1 Black Mast 57, R. Cabrera
2 Happy Dollar 57, A. De Arriba
3 Narciso Red 57, M. Sarati
4 Rancho Indio 57, C. Vega
5 Dr. Mike 57, R. Buonocore
6 Zarpi 57, A. Etchart
7 Hard Rubber 57, J. Martinez
8 Mister Egli 57, E. Romero
9 Secret Rock 57, x.x.
10 Osito Saltarin 57, V. Centeno
11 Traflión 57, J. Romero

2ª CARRERA — A LAS 18.10
Pr. Pulines 2.000 Mts.
(Cont. la Apuesta Triple)
1 Koquetona 54, M. Planas
2 Geneville 57, J. Tocci
3 Avelina 54, R. Desvard
4 Shimena 54, V. Sanguinetti
5 Sant 57, O. Ayude
6 Tana Bluff 54, V. Centeno
7 La Guaina 57, A. Etchart
8 Lindísima 54, M. Lezcano

3ª CARRERA — A LAS 18.50
Clásico G. Kemmis 1.000 Mts.
(Final. la Apuesta Triple)
1 Demi Monde, 55, V. Centeno
2 Ganador Real 55, C. Caceres
3 Peter Run 55, x.x.
4 Port de France 55, M. Lezcano
5 Roger Boy 55, J. Vaira
6 Sady 55, J. Mansilla
7 Amadis 55, J. Batruni
8 True Boy 55, A. Garcia
9 Big Fish 55, R. Calderón
10 Escalante 55, J. Maciel
11 Dumbar 55, E. Bortule
12 Merry Song 55, V. Sanguinetti
13 Lujo 55, Mario Gómez
14 Bamako 55, A. De Arriba
15 Don Juan Rock 55, J. Juarez
16 Listado 55, D. Torrilla

4ª CARRERA — A LAS 19.30
Pr. Rockney 1.200 Mts.
(Com. la 1ª Ap. Dob. Extra)
1 Incostante 57, C. Pires
2 Jurado 57, C. Vera
3 Hellborn 57, O. Labanca
4 Irish Bird 57, M. Bertorini
5 Munich 57, R. Galloso
6 Generalife 57, J. Maciel
7 Moon's Flash 57, A. Giannino
8 Elbeur 57, A. Ferreras
9 Loco Gatti 57, x.x.

5ª CARRERA — A LAS 20.15
Pr. Indian Good 1.000 Mts.
(Final. la 1ª. Ap. Dob. Extra)
1 B. de B'gne 57, W. Mar'chio
2 Latito 57, R. Ferreira
3 Charonais 57, x.x.
4 Pacandin 57, x.x.
5 Samburu 57, H.J. López
6 Cabrero 57, C. Bertoldi
7 Yaguari 57, A. Ferreras
8 Macedonio 57, x.x.
9 Qué Gotán 57, J. Noguera
10 Uniprix 57, H. Castro
11 Ramoncito 57, C. Vera

6ª CARRERA — A LAS 21
Pr. Izustarri 1.600 Mts.
(Com. la 2ª Ap. Dob. Extra)
1 Raices Rue 56, A. Cervantes
2 Sedalina 56, P. Armada
3 Racacha 56, J. Palacios
4 Ossy 56, N. Mezzotero
5 Tamaka 56, A. Rivero
6 Telegrilla 56, E. Tasende
7 Mejoradora 56, R. Riveiro
8 La Chela 56, V. Sanguinetti
9 Wonderer 56, M. Planas

7ª CARRERA — A LAS 21.45
Pr. Crest Pan 1.600 Mts.
(Final. la 2ª Ap. Dob. Extra)
1 Frandy 56, O. Ayude
2 Indio Timido 56, J. Repiso
3 Run Ball 56, J. Alvis
4 Nayadex 56, A. De Arriba
5 Godson 56, E. Figueroa
6 Chupete Red 56, J. Valdivieso
7 Cuadraste 56, H. Castro
8 Cap Or 56, V. Centeno
9 Numérico 56, J. Michelli
10 Ambiente 56, M. Mercau
11 Carruaje 56, J. Benitez
12 Keats Volcan 56, E. Liceri
13 Artem 56, J. Albornoz

8ª CARRERA — A LAS 22.30
Pr. Windy Ball 1.100 MTS.
(Com. la 3ª Ap. Dob. Extra)
1 Bella Hall 56, M. Abregú
2 Spring Fever 56, O. Ayude
3 Atorrancia 56, R. Ferreira
4 Catinga 56, J. Cervantes
5 Mon Rilla 56, D. Cabral
6 Requemada 56, V. Sanguinetti
7 Tajac 56, J. Jarcovsky
8 La Paulita 56, L. Sosa
9 Keats Loca 56, A. Garcia
10 Voina Tel 56, J. Michelli
11 Pink Lady 56, C. Reynoso

9ª CARRERA — A LAS 23.15
Pr. Arioto 1.600 MTS
(Final. la 3ª Ap. Dob. Extra)
1 Will Hush 56, J. Valdivieso
2 Moonset 56, A. De Arriba
3 Super Pronto 56, J. Palacios
4 Martineante 56, O. Zapata
5 Little Body 56, R. Cabrera
6 Takedown 56, M. Sarati
7 Colegial 56, V. Sanguinetti
8 Moles 56, H. Costantino
9 Lagash 56, O. Labanca
10 Lorenzano 56, L. Alzamora
11 Mandon Bluff 56, C. H Gómez.

PAJARRACO

Una Milla Para su Vuelo del 26

Quedó sano **Pajarraco.** Y eso es lo que en cierto modo reconforta a sus allegados pese a esa inesperada derrota de la reprise... ¡cuando perdió con 1'36" de corrida en la milla! La insistencia estará dada en la milla del handicap Moloch, a disputarse el 26 del corriente en el césped.

● **Guillermo Larriera** busca nuevos horizontes: Miami. Para allá se irá el cuidador con esperanzas como la Primera Niña, Absuelto, Teco y Fray Mairo, entre otros. Pingos de brillantes campañas en nuestro medio muy capaces de permitirle coleccionar éxitos en el país del norte. Donde le deseamos la mejor de las suertes .

HIPODROMO DE LA PLATA

COMPETIDORES Y MONTAS PARA EL DOMINGO

1ª CARRERA — A las 15
Pr. Represalia 1000 Mts.
(Comienza la Ap. doble)
1 Packerlaya 55, F.D'Elia
2 Sierra India 55, J.Maciel
3 Trompita 55, J.Vaira
4 B.Pavillon 55, M.Cañedo
5 Macrita 55, M.Bertorini
6 Piensa Turca 55, A.Sandoval
7 Miss Flores 55, V.Aguirre
8 Bomclip 55, N.Dragisich

2ª CARRERA — A las 15.40
Pr. Bell Gate 2000 Mts.
Finaliza la Ap.doble
1 Belfo 57, J.Maciel
2 Frenesi Moon 57, V.Sabin
3 Birdseed 55, E.Martinez
4 Bodiru 54, A.Rivero
5 Camarlengo 51, J.Igarategui
6 Shop 54, M.Garcia
7 Assagai 54, A.Sandoval
8 Falando 54, R.Ausili

3ª CARRERA — A las 16.25
Pr.Bicharaca 2000 Mts.
(Comienza la Ap.Doble Extra)
1 Niño Dandy 56, A.Medina
2 Top Figure 56, M.Cañedo
3 Ariston 56, N.Barrionuevo
4 Buen Pasar 56, O.Teves
5 Canta Solo 54,H.Prieto
6 Ajedrez 56, E.Figueroa
7 Vamos Viga 56, C.Cáceres
8 Negrita Brava 53, H.Olivera
9 Indio Temido 56, J.Repiso
10 Fusolo 56, H.Granea
11 Sango 56, S.Videla
12 El Mataor 56, XX
13 Domus 56, M.Gómez
14 All Dancer 56, X.X.

4ª CARRERA — A las 17.10
Pr. Mi Cocinera 1100 Mts.
(Finaliza la Ap.Doble Extra)
1 (Bien Titiz 56, A.Valenti
2 (Cañuelas 56, M.Cañedo
3 Princesita Gris 56, R.Fernández
4 Conversadora 53, J.Burgois
5 Hekalba 56, S.Videla
6 Laramie Star 56, V.Sabin
7 (Serenatera 53, A.Medina
8 (Flame 53, J.Tocci
9 Llorna 53, A.Rivero
10 La Estrelladora 53, J.Godoy

5ª CARRERA — A las 17.55
Pr.Pericola 1400 Mts.
1 Manchón 57, L.Triviño
2 Será Popular 57, M.Sandoval
3 Run Five 54, J.Tocci
4 Morato 57, J.Aguirre
5 Run 57, V.Sabin
6 El Ombú 54, O.Merlo
7 Sin Crespo 55, R.Pastor
8 Perfect Game 55, A.Roldán
9 Loco Gatti 55, M.Ledesma
10 Buguet (c) 55, O.Frávega

6ª CARRERA — A las 18.45
Pr.Taloncita 1100 Mts.
(Comienza 2ª Ap.Doble Extra)
1 Bullite 57, C.Vega
2 Bermar 54, R.Ferreira
3 Gran Sulsito 57, M.Garcia
4 Un Juancho 57, J.Gallardo
5 Sin Gringo 57, M.Cañedo
6 Shalo-Vit 54, R.Zapata
7 Rinco Estrella 54, C.Ibarba
8 Arliano 57, O.Aguirre
9 Cortázar 54, O.Labanca
10 Oval 57, C.Vera
11 To Patter 54, A.Rivero
12 Doctor Coronado 52, R.Pastor
13 Basáñez 57, C.Garcia
14 Real Testigo 57, J.Borda
15 El Franchute (c) 52, V.Sánchez

7ª CARRERA — A las 19.30
Pr. Cella Bonita — 1.100 Mts.
(Finaliza 2ª Ap. Doble Extra)
1 Celda 57, H. Ereñú
2 (Maleva 55, R.Ramallo
3 (Arcade 52, J.Azamor
4 Versur 55, E.Martinez
5 Ona Bluff 52, P.A.Rodriguez
6 Arabie 55, J.L.Cervantes
7 Aprofite 55, R.R.Barrueco
8 Stephanette 53, J.O.Sánchez
9 Carbal 55, R.A.Latorre
10 Lucky Bees 52, J.A.Maciel

8ª CARRERA — A las 20.20
Cl. Fortunato Damiani — 1.000 Mys.
1 Latente 55, M.E.Gómez
2 Con Dulzura 55, C.R.Sanguinetti
3 Kal Serena 55, J.D.Burgois
4 Valceta 55, R.F.Zapata
5 Homologia 55, A.A.Sandoval
6 Luz Audaz 55, L.A. Triviño
7 Rigantina 55, I.R.Gorrais
8 Hippy Girl 55, J.A.Maciel
9 Ranville 55, V.A.Aguirre
10 Vergonzoza 55, M.A.Cañedo

9ª CARRERA — A las 21.10
Pr. Miss Hippie — 1.400 Mts.
(Comienza 3ª Ap. Doble Extra)
1 Tardecita °¡, C.A.Vega
2 Gallega 56, R.A.Fernández
3 Actrizada 56, M.A.García
4 Zabeca 56, M.E.Gómez
5 Embarrada 56, A.F.Rivero
6 Gris Daluz 56, L.D.Falco
7 Scarra 56, C.Cáceres
8 Varita 56, X.X.
9 Flugrana 56, J.O.Sánchez
10 Indian Chicha 56, A.R.Medina
11 Legendaria 56, H.R.Olivera
12 Missis Prel 56, C.R.Giussi
13 Zaruma 56, J.A.Maciel
14 Kaloga 56, L.A.Alzamora
15 Nat 56, R.H.Eguzquiza
16 Star Gold 56, M.A.Cañedo
17 Gran Alma 56, V.O.Sabin
18 La Buena Amiga 56, J.B.Mansilla
19 Macrosola 56, D.R.Chavez
20 La Acuarela 56, O.R.Tévez

10ª CARRERA — A las 22.00
Pr. Legitimo - 1.400 Mts.
(Finaliza 3ª Ap. Doble Extra)
1 Tie Last 56, J.M.Cordo
2 El Tiroles 56, O.R.Teves
3 Tamal 56, N.A.Bortulé
4 (El Proverbio 53, M.A.Cañedo
5 (Doctor Titino 53, O.D.Telechea
6 Tuborg 56, C.Cáceres
7 Vaticano (c) 51, J.L.Alvis
8 El Borrascoso 56, J.A.Maciel
9 Cobrador Tel 56, H.A.Prieto
10 Bienreal 56, R.E.Laitán
11 Arito Camp 53, O.O.Tabares
12 (Ladin 56, V.O.Sabin
13 (Barbary 56, S.W.Videla
14 Pediatra 53, M.C.Rodriguez

11ª CARRERA — A las 22.45
Pr. Reposo — 1.400 Mts.
1 Soy atento 56, O.F.Frávega
2 Chitrulito 56, J.R.Azamor
3 Austral 56, A.F.Rivero
4 Lord Gate 56, O.A.Aguirre
5 Camembert 56, I.Vilte
6 Preciso 56, R.O.Cabrera
7 Rory 56, V.A.Aguirre
8 Paralo 56, J.M.Cordo
9 Charly Lindo (c) 54, D.A.Torrilla
10 Chicote 56, J.M.Fernández
11 Dato Cierto 56, R.O.Comas
12 Profano 56, N.Dragisich
13 Money Gold 56, M.A.Cañedo
14 Meta Sun 56, O.V.Addati
15 Lord Lampoon 56, E.Riso
16 Piensa Néstor 56, R.U.Ballaccomo
17 Campwall 56, M.A.Sandoval
18 El Sendero 56, A.R.Medina
19 Lord Patter 56, H.R.Olivera
20 Rol Charles 56, J.D.H.Albornoz

Pisando el Acelerador Internacional

Trío Argentino y Viajeros por Definirse

San Isidro está trabajando a un ritmo alucinante. Porque no solo hay que vivir semana a semana reuniones "tumultuosas" de inscriptos sino tener cuidado al máximo el clásico internacional del sábado 6 de marzo, como parte de los actos conmemorativos del Centenario del Jockey Club. Y ya se llega al nivel de nombres de los competidores de esos magnéticos dos kilómetros, con una bolsa total que se calcula en los 400.000 dólares.

Obviamente, la condición de local lleva a nuestras caballerizas a una total definición de los tres rivales, tope máximo por país a competir. No podía escapar de la cima el nombre de **I'm Glad**, acompañado por **Especulante** y por el millero **New Dandy** que, por primera vez, llegará al tope de los dos kilómetros. Mientras tanto, de Río de Janeiro se menciona a **El Santarem, Duplex** y **Dark Brown**, en tanto San Pablo todavía debe ubicar la selección respectiva para determinar sus representantes, caso parecido Uruguay.

En Perú hay preinscriptos y sobre la base de **Golden Form, Clarissimo, Chiquirin, Sherkan, Mameluco, Pucella, La Sambi** y **Alonso** surgirán los que, en definitiva, traigan el estandarte y los prestigios de Monterrico. Finalmente, digamos que Chile aportará a **Marumbula**, reciente vencedora de El Derby de Viña del Mar, además de Mocito Libre, ambos hijos de padrillos argentinos.

A menos de un mes de esa cuenta regresiva, todo es expectativa en torno a la carrera. Se anticipa la llegada al país de autoridades de relevancia internacional a nivel de la hípica quienes, seguramente, quedarán pasmados ante la magnificencia de un San Isidro que en su escenario, inaugurará nuevas obras.

ROBERTO RUTTI, FLAMANTE CUIDADOR

Se incrementó el plantel de cuidadores ya que le fue otorgada la patente respectiva a un ex jockey de muchas hazañas: **Roberto F. Rutti.** Cuenta con elementos en su caballeriza como para desarrollar, en su nueva actividad, una campaña descollante. De manera que a corto plazo lo veremos en el cuadrado de los vencedores, "vestido de civil" y reencontrado con el éxito.

● **Walter Castillo,** ganador de cuatro estadísticas en pistas "sanluisenses", tiene pensado radicarse en nuestro medio. Y ya anda por el stud de Aníbal J. Giovanetti montando sin descanso.

Todo el Rigor de la Ley

DIEZ FECHAS PARA MACEDO

Martes, aplicación de garrote. Y en los dos hipódromos hubo ayer medidas disciplinarias al considerar lo acontecido en las últimas fechas. El más "salpicado" fue el jockey forastero **Felipe Macedo,** que por las serias molestias ocasionadas con Macedonio que dieron lugar a su distanciamiento tras su reclamo injustificado, deberá descansar diez reuniones en sus pagos. Luego, se resolvió aplicar tres fechas a **Natalio Mezzotero** por perder su línea dirigiendo a Yunot y dos reuniones a **Alberto Pla** por las molestias ocasionadas con Sin Zar. Entre los aprendices, le tocó sentir el rigor de la ley a **José H. Urán,** tres fechas por perder su línea dirigiendo a Denisette.

Y luego Palermo, donde hicieron "puesta" en dos reuniones **Irene Guimaraes y Rubén Ausili,** la nena por perder su línea a los pocos metros de la largada y su colega por no dejar constancia de los inconvenientes de Ballueca.

● **EL SABADO HAY UN VENCIMIENTO**

Se comunica a los propietarios que hasta la próxima reunión sanisidrense, o sea el sábado, se podrá abonar la inscripción a la carta clásica '82 o hacer efectivo el pago de la segunda y última cuota para aquellos que optaron por ese sistema. Hasta la fecha, se han recibido 2.500 inscripciones que darán derecho exclusivo a participar en el programa clásico del año, recordándose a los interesados que ese pago podrá hacerse en la tesorería del hipódromo.

HIPODROMO ARGENTINO

COMPETIDORES Y MONTAS PARA EL DOMINGO

1ª CARRERA — A las 16.00
Pr.El Exclusivo—1.100 mts.
(Com. la Apuesta Triple)
1 Silepsis 55, R.Galloso
2 La Chuncha 55, O.Zapata
3 P.Night 55, C.Montenegro
4 Duarcal 55, H.Costantino
5 P.Mamá 55, R.Ferreira
6 Chirinada 55, M.Lezcano
6A D.Volver 55, M.Sarati
7 Hojalata 55, H.Correa
8 D.Terminal 55, V.Sanguinetti
9 M.Forli 55, E.Jara
10 S.Carioca 55, L.Zárate

2ª CARRERA — A las 16.40
Pr.El Escorial—1.200 mts.
(Cont. la Apuesta Triple)
1 Bibelot 57, J.Banega
2 Twinsy 57, O.Zapata
3 Blackdown 57, J.H.Figueroa
4 Castenia 57, A.Vela.
5 La Gladys 57, x.x.
6 S.Song 57, R.Rossi
7 D.Guiomar 57, R.Desvard

3ª CARRERA — A las 17.20
Pr.Minero—1.100 mts.
(Final. la Apuesta Triple)
1 Visión 56, J.Maciel
2 Halanzi 56, F.Pedrozo
3 S.Lady 56, J.Valdivieso
4 Ballueca 56, V.Sanguinetti
5 L.Rosa 56, F.Baigorria
6 Mangante 56, E.Tasende
7 Dormidera 56, x.x.
8 N.Body 56, O.Aguirre
9 La Guapeada 56, R.Ferreira
10 I.Arara 56, R.Laitán
11 La Mexicana 56, R.Tavella

4ª CARRERA — A las 18.05
Pr.Seep—1.600 mts.
(Com. la 1ª Ap.Dob.Extra)
1 S.Histórico 57, C.Pezoa
2 Pinerix 57, E.Romero
3 Datero 57, E.Bortulé
4 S.Recuerdo 57, E.Jara
5 Mendaco 57, V.Sanguinetti
6 Sin Dolor 57, J.Cepeda
7 Don Riesco 57, V.Centeno

5ª CARRERA — A las 18.50
Pr.El Virtuoso—1.100 mts.
(Final.la 1ª Ap.Dob.Extra)
1 J.Insight 56, M.Mercau
2 Tabrava 56, R.Galloso
3 P.Mónica 56, W.Serrudo
4 Sorpresa 56, x.x.
5 Alsiple 56, x.x.
6 Efrontee 56, E.Bortulé
7 La Sencilla 56, V.Centeno
8 La Madelaine 56, E.Liceri
9 S.Melody 56, J.Corso
10 D.Treat 56, E.Romero
11 Enigma 56, R.Riveiro

6ª CARRERA — A las 19.35
Clásico Paraguay—1.600 mts.
(Com. la 2ª Ap.Dob.Extra)
1 G.Mazorquero 55, E.Jara
2 Hackman 60, R.Galloso
3 Forrajero 55, E.Bortulé
4 N.Dreams 55, H.Prieto
5 So Strong 59½, J.Jarcovsky
6 M.Espia 55, J.H.Figueroa

7ª CARRERA — A las 20.20
Pr.Vit Bell—1.200 mts.
(Final. la 2ª Ap.Dob.Extra)
1 M.China 57, R.Laitán
2 Monaris 57, x.x.
3 Ranura 57, x.x.
4 Trudy 57, R.Rossi
5 Opaline 57, N.Mezzotero
6 Refalosa 57, I.Vilte
7 Dione 57, J.Martinez
8 Nacha 57, J.Albornoz
9 Christophine 57, A.De Arriba
10 Tonada 57, H.Artigas
11 H.Real 57, x.x.
12 Cirene 57, J.Cepeda
13 B.Yun 57, E.Figueroa
14 Maquillante 57, R.Riveiro
15 Mariney 57, R.Rossi
16 F.Churreta 57, M.Sarati
16A F.Candeur 57, M.Lezcano

8 CARRERA — A las 21.05
Pr.Solcito—1.400 mts.
(Com. la 3ªAp.Dob.Extra)
1 D.Frekis 54, P.Armada
2 La Escorpiana 54, J.Batruni
3 Candelita 57, O.Tabares
4 Su Terka 54, J.Valdivieso
5 Gramada 54, J.Srur
6 Tabulada 54, E.Romero
7 S.del Rios 57, W.Blanco
8 Kamila 57, R.Laitán

9ª CARRERA — A las 21.50
Pr.Bogart—1.000 mts.
(Final.la 3ª Ap.Dob.Extra)
1 Clamast 56, J.Jarcovsky
1A Carremast 56, G.Retorto
2 Maurya 56, J.Valdivieso
3 Elche 56, O.Labanca
4 La Moskowa 56, V.Sanguinetti
5 S.Prell 56, A.De Arriba
6 La Paula 56, E.Liceri
7 Sin Mancha 56, M.Calderón
8 Karpova 56, M.Sarati
9 B.Racing 56, A.Ferreras

10ª CARRERA — A las 22.35
Pr.Hackman—1.000 mts.
(Com. la 4ª Ap.Dob.Extra)
1 El Joven 56, C.Alvarez
2 Frap.56, R.Laitán
3 F.Andres 56, E.Olguin
4 Karani 56, V.Sanguinetti
5 Emparde 56, J.Alvis
6 N.Hechi 56, x.x.
7 V.Dumas 56, R.Galloso
8 Orion 56, A.Etchart
9 Saxsax 56, C.Pezoa
10 Moranejo 56, D.Orcellet
11 Con Inti 56, x.x.
12 Cardinal 56, H.Costantino

11ª CARRERA — A las 23.20
Pr.Datil—1.600 mts.
(Final. la 4ª Ap.Dob.Extra)
1 S.Girl 56, R.Laitán
2 Tanistry 56, M.Abregú
3 Venriolera 56, V.Sanguinetti
4 S.Queen 56, M.Sarati
5 Rocaille 56, J.Valdivieso
6 Que Martes 56, J.Batruni
7 Sabrosita 56, M.Lezcano
8 Seriada 56, O.Zapata
9 Kanty 56, R.Rossi
10 Laimagen 56, A.Giannino
11 Mahara 56, O.Aguirre
12 S.Angel 56, R.Galloso
13 B.Mary 56, C.Giussi

España Brindará Fomento al Cine

MADRID, 10 (AFP).— El ministerio español de Cultu- dedicará este año **1200 mi- nes de pesetas (12 millo- s de dólares)** para fomen- r el cine nacional y propi- ar especialmente su mayor esencia en el extranjero, rmó aquí el director gene- l de promoción de la cine- atografía, Matías del Valle. Toda película española e se estrene **tendrá dere- o a una subvención del % de la taquilla** y a un por- ntaje adicional del **10 al 5% que se otorga a películas e gran presupuesto o de es- ecial calidad, señaló.**

Habrá también una sub- ención a cada película que ntra en las calificaciones de **especial calidad", "espe- al menores" y "nuevos rea- zadores".**

ENRICO MONTESANO Y EL HUMOR

Uno de los Mejores Cómicos Define su Oficio

TURIN, 10 (ANSA).— Uno de los cómicos más populares de Italia y que aún no ha trascendido lo suficiente fuera de la península es **Enrico Montesano.** En la actualidad, el actor se encuentra ofreciendo un ingenioso espectáculo en el Alfieri de esta ciudad: se trata del musical **"Bravo!".** Interrogado por los hombres de prensa, Montesano declaró sin muchos rodeos que **"es una tristeza hacer reír en estos días. Creo que la gente se ríe por desesperación y, a veces, se ríe de cualquier cosa de una manera compulsiva, para no estallar, para no matarse".**

El espectáculo que está ofreciendo ha sido calificado por los críticos como **"un musical a la Broadway".** Al respecto Montesano declara que siempre había querido realizar un musical de esta clase, con un rol parecido al que tuvo Joel Grey en **"Cabaret"**—teatro y cine— o Gig Young en **"Baile de ilusiones".**

● CINE

"Antes era la sátira la que hacía reír", sostiene Montesano "pero ahora las cosas superficiales también sirven. Desgraciadamente, hay mucha desesperación en el ambiente porque los problemas son demasiado grandes. Es necesario revisar las viejas situaciones del vaudeville tradicional pero con sumo cuidado; si uno exagera, no hace reír. Además, no me gusta hacer reír sobre casos personales. En ese sentido hay gente a la que jamás imitaría. **El Papa Wojtyla, por ejemplo.** Yo imité a Pablo VI en 1968, **pero Pablo VI se prestaba más a las imitaciones porque era muy solemne.** El Papa actual, en cambio, tiene un estilo campechano que resulta imposible de imitar: **no provoca risa".**

● CINE POLACO

PARIS, 10 (ANSA).— El director polaco Krysztof Zanussi, que se encontraba rodando un filme en Alemania Federal cuando se produjeron en su país de origen los acontecimientos que son de dominio público, acaba de participar en los **"Encuentros Cinematográficos"** de Saint-Etienne, en la sección dedicada al cine polaco. Los filmes que deberían haber llegado de Polonia —incluyendo los de Wajda— se encuentran **"temporariamente bloqueados".** Zanussi forma parte de los realizadores polacos que han examinado sin concesiones de ninguna especie la situación social de su propio país.

Reponen "Amarcord" Clásico de Fellini

A partir de mañana, se vuelve a poner en pantalla el mundo fantástico de Federico Fellini en su más grande realización: **"Amarcord"**, ganadora de innumerables premios, además de haber obtenido el máximo galardón al conquistar el **"Oscar"** de la Academia a la Mejor Película Extranjera.

"Amarcord" es la décimoquinta película de Federico Fellini y la de mayor éxito desde **"La dolce vita".** Fue producida por Franco Cristaldi y dirigida por Federico Fellini, sobre un guión del propio Fellini y de Tonino Guerra. Como estrellas figuran Pupella Maggio, Magali Noel, Armando Brancia y Ciccio Ingrassia.

Cada una de las películas de Fellini, es una nueva y extraordinaria experiencia cinematográfica. Quien haya seguido la carrera cinematográfica de este genial director estará de acuerdo de que es uno de los más altos puntales de la cinematografía moderna.

SUS CARTAS ESTAN ECHADAS

♡ D	◇ C	♠ E	♡ I	◇ O	♣ I	♡ A	◇ M	♠ V	♣ D	◇ B	♠ I
♠ T	♣ E	♡ D	♣ A	◇ A	♡ E	♠ E	♡ E	♣ M	◇ T	♠ E	♣ U
◇ A	♣ Y	♡ U	◇ E	♠ S	♡ F	◇ S	♡ O	♠ E	'	♠ C	◇ P
♠ O	◇ R	♣ F	◇ O	♡ R	♠ M	◇ Y	♡ I	♠ P	♣ E	◇ E	♠ R
♠ O	◇ C	♠ M	♡ A	♣ L	◇ T	♠ I	♣ I	◇ O	♠ S	♣ Z	♠ O

En estos 60 naipes se encuentra encerrado un mensaje para usted. Acaso se trata de un augurio o de una advertencia que no deberá desestimar. Para dar con el mensaje que corresponda al lector éste debe proceder de la siguiente manera: si su nacimiento se ha registrado entre los días 5 y 11 (no importa el mes) elegirá PICAS; si se ha producido entre los días 12 y 19, TREBOL; si lo fue entre los días 20 y 27, DIAMANTE, y finalmente, si su advenimiento al mundo aconteció entre los días 28 y 4, su palo será CORAZONES. Una por su orden leyéndolas de izquierda a derecha, las letras que llevan las cartas correspondiente a la fecha en que nació y escríbalas. Así obtendrá el mensaje.

Se Concluirá Película en la que Trabajaba Natalie Wood

CULVER CITY, California, 10 (AP).— El rodaje de la película de ciencia ficción **"Brainstorm"**, que filmaba **Natalie Wood** cuando murió ahogada, se reanudó en los estudios **MGM** de esta ciudad.

La filmación se realiza en el estudio 29 con el coprotagonista de la película, **Christopher Walken,** en una escenografía diseñada para simular un laboratorio de alta tecnología.

A la producción le faltan 18 días de filmación, con la dirección del realizador **Douglas Trumbull,** también responsable de la fotografía. La **MGM** deberá decidir luego si **gastará tres millones de dólares en efectos especiales para terminar la película.**

"Creo que esta película merece ser terminada, por Natalie y por todos los demás conectados con ella", dijo Walken.

Natalie Wood se ahogó el 29 de noviembre cuando, aparentemente, cayó accidentalmente de un yate aguas afuera de la isla Santa Catalina, en la costa californiana.

El presidente de la MGM, Frank Rosenfeldt, había tratado de cobrar los 15 millones de dólares de seguro, pero los aseguradores adujeron que la película puede ser terminada y se llegó el mes pasado a un compromiso con la empresa "Lloyd" de Londres, que proveyó tres millones de dólares para terminar la fotografía principal.

LA DURA VERDAD

Drama Bélico en Filme

BONN, 10 (ANSA).— Se encuentra batiendo todos los records de boleterías un filme alemán dirigido por Wolfgang Petersen. Se trata de **"U-BOOT 96"**, una película que narra la historia de un submarino y su tripulación durante los aciagos días de la Segunda Guerra Mundial. Los críticos han juzgado al filme **como el mejor que sobre el tema se realizara desde 1945 en el país.**

Pero a pesar de la opinión de los especialistas y del éxito de boletería, hubo grandes presiones para que el filme no fuera exhibido o se lo hiciera con determinados cortes, a lo que el realizador se opuso. El propio Petersen declaró a la prensa en ocasión del estreno: **"Algunos de mis compatriotas sostienen no estar lo suficientemente maduros como para afrontar la dura verdad de los hechos ocurridos durante la Segunda Guerra. Pero yo no les he hecho caso. Me parece una actitud hipócrita".**

. El filme ya ha sido vendido a la televisión, quien podrá exhibirlo en cinco capítulos durante el invierno de 1985.

'LOS MUPPETS Nº 2' DIVERSION PARA GRANDES Y CHICOS

Se dará a conocer el jueves próximo la deliciosa comedia para grandes y chicos **"Los Muppets Nº 2"** (anunciada previamente como **"Las nuevas travesuras de los Muppets"**), en la cual llegan por segunda vez a la pantalla grande los geniales muñecos creados por **Jim Henson** y que han logrado enorme popularidad en el mundo entero.

Esta vez la rana René y el oso Figueredo son dos reporteros del diario **"Daily Chronicle"**, que con Gonzo como fotógrafo, se van a Londres a hacer un reportaje sobre un robo de joyas. La pista los lleva a una casa de modas muy elegante, donde conocen a la dueña, Lady Hollyday, que siente debilidad por las joyas finas y a su hermano Nicky, que tiene debilidad por robarlas. La rana René y sus acompañantes son ayudados en su búsqueda por la irresistible Miss Peggy, que quiere convertirse por un lado en modelo y por el otro desea conquistar a su adorado René.

La película incluye bellas y pegadizas canciones con letra y música de Joe Raposo y espectaculares cuadros coreográficos.

TV PROGRAMA TV

5 — 9 **BUENAS TARDES, MUCHO GUSTO - Familiar**
Annamaría, Ch. Berreteaga, M.C. Cánepa
11 **NUESTRO CINE**
"Hay que educar a Nini", Nini Marshall, Francisco Alvarez.
13 **UNA MUJER MARCADA - Teleteatro**
Shasha Montenegro.
5 — 9 **UN CALLEJON EN LAS NUBES - Teleteatro**
Jorge Mayorano, Silvina Rada.
13 **PARA CRECER - Familiar**
Canela.
5.30 — 2 **LA TRIBU BRADY - Serie**
7 **TELEJUEGOS DE VACACIONES - Serie**
11 **AL ROJO VIVO - Teleteatro**
A. Muriel, A. Hernán y elenco.
13 **BURBUJAS - Infantil**
7 — 2 **EL INCREIBLE HULK - Serie**
Bill Bixby, L. Ferrigno.
9 **MARGARITO TERERE - Infantil**
7.30 — 11 **LAS NOVIAS - Serie**
13 **EL TIEMPO DE LOS CHICOS - Infantil**
E. Romel, Carozo y Narizota.
8 — 2 **SOLEDAD - Teleteatro**
Libertad Lamarque.
7 **MANNIX - Serie**
M. Connors, J. Campanella.
9 **UN DEPARTAMENTO DE COMEDIA**
Dorys del Valle, Emilio Disi.
8.30 — 11 **BONANZA - Serie**
L. Greene, D. Blocker.
9 — 2 **LADRON SIN DESTINO - Serie**
R. Wagner, M. Throne.
7 **JULIAN DE MADRUGADA - Teleteatro**
Marta González, Víctor H. Vieyra.
9 **DE SIETE A OCHO - Periodístico**
B. Elizalde, C. Mascetti, S. Huberman.
13 **LA MUJER BIONICA - Serie**
Lindsay Wagner.
9.30 — 11 **REVISTA ONCE - Periodístico**
U. Barrera, V. Sueiro
10 — 2 **VALLE DE PASIONES - Serie**
B. Stanwyck, L. Majors.
7 **LAS AVENTURAS DE B.J. - Serie**
G. Evigan y el mono Bear
9 **VIDEOSHOW - Periodístico**
E. Llamas de Madariaga
11 **DOÑA XEPA - Teleteatro**
Yara Cortés.
13 **BUENAS NOCHES ARGENTINA - Periodístico**
D. Mendoza, R. Maldana
20.50 — 7 **EL FUTBOL DE MENOTTI**
21 — 2 **LAS CALLES DE SAN FRANCISCO - Serie**
K. Malden, M. Douglas.
7 **SESENTA MINUTOS - Periodístico**
J. Gómez Fuentes, O. Otranto.
9 **GRANDES VALORES DE HOY Y DE SIEMPRE - Musical**
Silvio Soldán e invitados
11 **NO TOCA BOTON - Cómico**
A. Olmedo, M. Casan y elenco.
13 **LAS 24 HORAS - Comedia**
Susana Campos
22 — 2 **BARETTA - Serie**
R. Blake, D. Elkar.
7 **ESPECIALES DE ATC**
"Chantecler" (Segunda parte). Dora Baret, Oscar Cruz.
13 **FUTBOL: COPA DE ORO**
RIVER vs PEÑAROL de Montevideo
22.30 — 11 **GALERIA NOCTURNA**
23 — 2 **KOJAK - Serie**
Telly Savalas.
9 **VIVO DE NOCHE**
Andrés Percivale.
23.30 — 11 **NOTICIAS ONCE - Informativo**
A. Repetto, F. Anadón.
24 — 2 **HARRY "O" - Serie**
D. Janssen, H. Darrow
7 **BLUEY - Serie**
9 **CINE PARA RECORDAR (Sin cortes)**
"Amo a París", Audrey Hepburn, Fred Astaire.
11 **FUNCION PRIVADA**
Owen Marshall.
13 **SEPTIMA EDICION - Informativo**
S. Villarruel, J. I. López
0.30 — 13 **UN MOMENTO DE MEDITACION**
0.35 — 9 **GRANDES OLVIDADOS - Micro**
13 **BUENAS TRASNOCHES - Periodístico**
Julio Lagos.
1 — 7 **ATC INFORMA - Informativo**
C. Nahón, P. Dizán
13 **TRASNOCHE 13 - Cine**
"En busca del Arca de Noé", Brad Crandall.
1.30 — 7 **BUENAS NOCHES, SEÑOR - Religioso**
2.20 — 13 **EL BARON**
Steve Forrest.

LA TV ALEMANA PRODUJO PELICULA EN NUEVA YORK

NUEVA YORK, 10 (ANSA).— El realizador de Alemania Federal, **Peter Lilienthal,** que pasó su infancia y juventud en Uruguay, acaba de terminar la filmación de su película **"City dreams"** en Nueva York.

La película, la primera que realiza en los Estados Unidos, es el **"pendant"** ideal de un filme precedente del mismo Lilienthal, **"David"**, que ganó, en su momento, el Oso de Oro del Festival de Berlín.

Se trata de la vida de un judío propietario de un salón de bowling en el barrio neoyorquino del Bronx que vive con su hermana y su sobrino adolescente, y de su lucha por el éxito, el poder y el dinero.

La película está interpretada por **Joe Pesci, Karen Ludwig, Ibi Ray y Paul Herman**.

La película está cofinanciada por la televisión de Alemania Federal, un sistema muy difundido en este país, donde parte del dinero necesario para la producción de un filme es adelantado por la televisora estatal en concepto de derechos para la difusión en la televisión.

● FESTIVAL DE FESTIVALES

TRIESTE, 10 (ANSA).— El filme norteamericano **"Estados alterados"** de Ken Russel guía la clasificación provisoria de la segunda edición del **"Festival de festivales"**, reseña de filmes que se desarrolla en el cine Ariston de Trieste.

Después de la presentación de los primeros ocho filmes en programa, la frecuencia diaria promedio de los espectadores colocaron a la cabeza de las estadísticas con 362 puntos a la película norteamericana.

COSMETOLOGIA
CURSOS
OFICIALES
Dra. Beaugier
PROFESORA DE GIMNASIA
Tit. No Oficial
Junín 1127 Tel. 825-7504/826-8805
Cosquín 56. (Liniers)
Ituzaingó 1280
(Lanús) Tel. 241-2242

HOLIDAY ON ICE
PATINAJE SOBRE HIELO
MARTES A VIERNES 21,15 hs.
ENTRADAS GENERALES:
MAYORES $ 20.000.-
MENORES $ 10.000.-
Menores de 5 años GRATIS
LOCALIDADES EN VENTA
de 10 a 20 hs.
hasta 7 días de anticipación
HOY 21,15 hs.
SABADOS
18 y 21,30 hs.
TRASNOCHE
0,30 hs.
DOMINGOS
18 y 21,30 hs.
LUNA PARK

crónica en la Pasarela

OSVALDO PUGLIESE EN AUDITORIUM

MAR DEL PLATA, 10 (De nuestro corresponsal).— Desde mañana jueves y hasta el próximo domingo se presentará a las 24 horas y en el teatro Auditorium de esta ciudad el maestro **Osvaldo Pugliese** y su orquesta típica. El maestro, en declaraciones exclusivas para esta corresponsalía, señaló que **"la música popular argentina está pasando por uno de los momentos más difíciles debido a la situación económica. En lugar de crearse nuevas orquestas se disuelven las pocas que existen. La única manera de cambiar la situación es uniéndose. Los músicos populares tienen que aunar sus esfuerzos en la lucha por nuestro patrimonio nacional en lo que a la faz musical se refiere.**

Respecto de la orientación predominante en el gusto de las nuevas generaciones musicales argentinas, el notable creador de **"La Yumba"**, **"Recuerdos"**, y tantos otros grandes éxitos, expresó:

—Yo soy respetuoso de las nuevas generaciones de músicos porque llegan a un número importante de jóvenes que se sienten identificados con los que ellas componen. Además, hay muchos muchos muy talentosos. Lo importante es que no pierdan de vista la esencia de nuestro ser nacional. Que no se dejen dominar por la música foránea. En este sentido es que tenemos que unirnos todos los músicos de los distintos géneros".

● **ENOJO**

Furibundo enojo había atacado a **Dorys del Valle** cuando, precisamente, este corresponsal llegaba para hacerle un reportaje. Afortunadamente se calmó enseguida, expresando que el motivo de la rabieta se lo habían producido el **"leer en dos diarios capitalinos y en una revista semanal, supuestas declaraciones de Emilio (Emilio Disi, su marido) que estaban redactadas en un tono agresivo y que ni siquiera eran ciertas".**

Cuando aclaramos que nosotros nada teníamos que ver con los medios en cuestión, señaló: **"Yo no tengo ningún problema en decir lo que pienso, pero no me gusta que se falseen mis declaraciones".** Dorys tiene su carácger.

● **PROXIMA GIRA**

Apenas concluya la temporada marplatense **Mariano Mores** y su **clan** tendrán que seguir trabajando y quizá con mayor intensidad que actualmente. Sucede que tienen contratada una extensa gira que los llevará por diveros países de América y Europa, periplo que concluirá, ya hacia finales del corriente año, en el lejano Japón.

Los Mores animan "Las estrellas también sueñan", divertimento musical que se representa en el Santa Fe con un elenco que además integran Tita Merello, Ana María Campoy y José Cibrián.

Nuevamente los Mores tendrán la oportunidad de demostrar los valores de nuestra música ciudadana por los distintos países que visitarán en este periplo. A su regreso, es probable, actuarán en esta Capital.

Naufragó Elenco en Villa Gesell

VILLA GESELL, 10 (De nuestro corresponsal).— Tuvo un final tan imprevisto como caótico la temporada que el Teatro Estudio de esta ciudad venía cumpliendo en la sala Gabriela Mistral con las representaciones de **"El paquebote Tenacity".**

El modesto grupo de actores aficionados parece haber sido infectado por las mismas bacterias que alimentan la vanidad de figuras altamente consagradas y el clima de desavenencias internas se convirtió, prontamente, en una lucha intestina que terminó por devastar las huestes lideradas por Fernando Stolis.

De nada sirvieron las múltiples gestiones realizadas por amigos y allegados al elenco, que veían cómo se iba frustrando hora tras hora el meritorio esfuerzo realizado desde el comienzo. Vale la pena decir que **"El paquebote Tenacity"** había obtenido un buen suceso de público.

PALABRAS CRUZADAS

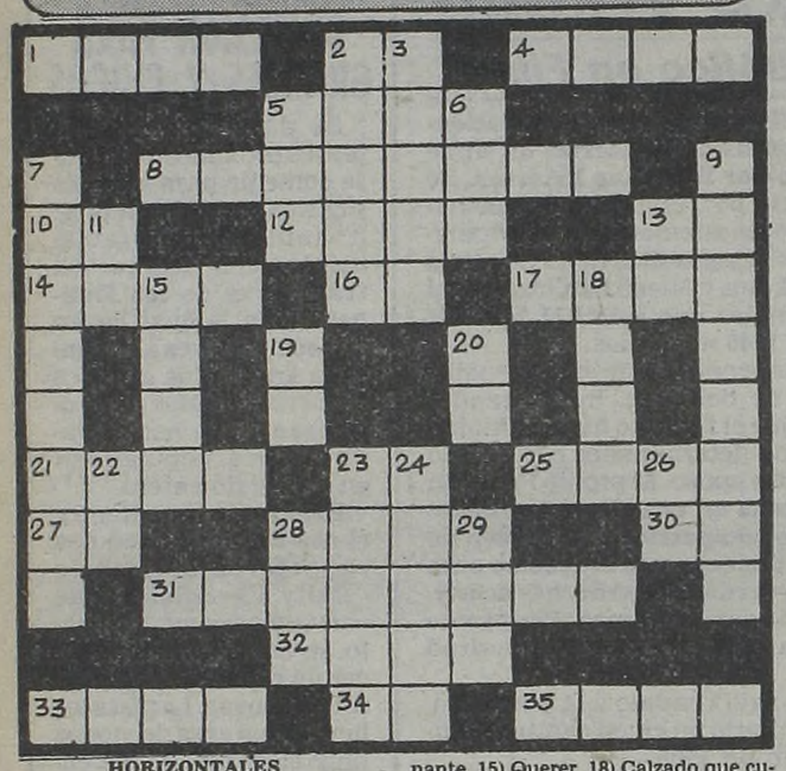

HORIZONTALES

1) Cérvido del hemisferio boreal. 2) Terminación verbal. 4) Agujero profundo para extraer agua. 5) Planta umbelífera aromática. 8) Terremoto en el fondo del mar. 10) Nota musical. 12) Labrar la tierra. 13) Símbolo del bario. 14) Departamento de la provincia de Salta. 16) Sufijo de nombres abstractos. 17) Segundo hijo de Adán y Eva. 21) Composición musical para varias voces. 23) Preposición latina inseparable. 25) Departamento de la provincia de Tucumán. 27) Antigua moneda romana. 28) De figura de óvalo. 30) Preposición. 31) Que precede en lugar o tiempo. 32) Indios fueguinos. 33) Mamífero rumiante doméstico. 34) Prefijo privativo. 35) Escaso, limitado.

VERTICALES

2) Uno de los meses del año. 3) Hacer rimas. 5) Piedra consagrada del altar. 6) Hermana, religiosa. 7) Relativo al trópico. 9) Isla de Grecia. 11) Terminación verbal. 13) Nombre de una consonante. 15) Querer. 18) Calzado que cubre el pie y la pierna. 19) Pronombre personal. 20) Decimasexta letra del alfabeto griego. 22) Dativo y acusativo del pronombre personal. 23) Planta gramínea. 24) Otorgarán. 26) Virtud teologal. 28) Autillo, ave nocturna. 29) Lirio.

La solución mañana

E	M	I	R					E	R	O	S
V		R	O	M	A	N	I	C	O		O
O	L		L	U	C	I	D	O		U	R
	A	S		Y	A	C	A		A	R	
T	R	O	J		N	I		E	R	I	N
H		L		U	T	A	H		D		O
	L	I	D		O	S		F	I	N	
		D	E	S			S	I	L		
O		E	A		L	I		A	L		M
L	E	O		S	E	N	E		A	B	A
E	N		M	I	L	A	N	O		I	T
O	Z	A			O	R			A	S	A

Solución del problema anterior

Comedia con Pastorino en Mardel

MAR DEL PLATA, 10 (De nuestro corresponsal).— En los próximos días se podría confirmar la presentación, para los primeros días de marzo y en la sala del teatro Auditorium de esta ciudad, de la comedia de Pablo Palant **"María de los dos"** que anima un elenco encabezado por **Malvina Pastorino** e integrado por Alberto Mazzini, Elsa Daniel y Sebastián Vilar.

Cabe señalar que esta comedia ha cumplido seis meses en gira por diversas localidades del interior del país, presentándose actualmente en diversos escenarios de Mar de Ajó, San Bernardo, Pinamar y Santa Teresita. Al finalizar la temporada de verano la pieza, que ostenta un premio de Argentores, será presentada en un teatro de la Capital Federal.

"María de los dos" es una historia divertida y sentimental que cuenta la relación afectiva entre una mujer mayor y un muchacho muy joven. El vestuario de la obra fue diseñado por Paco Jamandreu

UN GRAN FESTIVAL

Organizan Actores en Necochea Reunión Artística y Deportiva

NECOCHEA, 10 (De nuestro corresponsal).— Un gran show artístico y deportivo habrá de realizarse en esta ciudad el próximo 22 del corriente, que está siendo organizado por los actores Nathán Pinzón y Ricardo Palma. El evento, con el auspicio de autoridades comunales y la colaboración de los artistas que están cumpliendo la actual temporada teatral veraniega, se cumplirá en el estadio deportivo Rivadavia de esta ciudad. Habrá un espectacular desfile de figuras artísticas y posteriormente se disputará un partido de fútbol entre dos equipos formados por miembros de la farándula, reforzados con la actuación de deportistas profesionales.

El referido festival sirvió, finalmente, de ocasión para una breve charla con Nathán Pinzón, uno de los "feos" más "temibles" en una ya lejana época de esplendor que vivió el cine argentino. El mismo lo rememora así:

—Mis comienzos fueron en el teatro, junto a la recordada Milagros de la Vega. Con Narciso Ibáñez Menta me metí en esto del horror con la pieza "Sangre negra". En el cine mi primer película fue "El misterio del cuarto amarillo", que en su época fue todo un suceso. Recientemente terminé, por el 13, una serie de terror y en breve iniciaré otro ciclo que se denominará "Me caigo de miedo".

Mientras descansa en esta ciudad, Nathán Pinzón no pierde de vista los intereses de la entidad que nuclea a los actores argentinos y es en beneficio de ella que se halla empeñado en lograr que la fiesta del 22 sea un auténtico acontecimiento en la actual temporada. La expectativa, que ya es muy grande, seguramente se irá acrecentando con el correr de los días, cuando se confirme la nómina de los participantes en el festival.

USTED Y LOS ASTROS

ACUARIO
(21 de enero al 19 de febrero)
Buen día de trabajo, pero no deje nada librado al azar. En amor, encuentro feliz. Colabore en el hogar.

PISCIS
(20 de febrero al 20 de marzo)
Se aclara situación difícil en su trabajo. En amor, se confirma presentimiento. Active tareas familiares.

ARIES
(21 de marzo al 20 de abril)
No permita retrasos en tareas bien encaminadas. En amor, de usted depende el éxito. Se confirma plan familiar.

TAURO
(21 de abril al 22 de mayo)
Active asunto de trabajo, posibilidades favorables. En amor, se aclaran dudas. No olvide asunto familiar.

GEMINIS
(23 de mayo al 21 de junio)
Tome una decisión en plan de trabajo. En amor, sea sincero consigo mismo. Buena noticia en el hogar. Salud

CANCER
(22 de junio al 21 de julio)
Se aleja inconveniente de trabajo, amigo trae la solución. En amor, altibajos, sea prudente. Cuide la salud.

LEO
(22 de julio al 21 de agosto)
Cambio en su trabajo, enfren los hechos con fe. En amor, no motivos de discusión. Alegr por noticia.

VIRGO
(22 de agosto al 22 de setiembre
Se confirman nuevas tareas, ro no olvide las actuales. amor, se aleja inconvenien Active proyecto personal.

LIBRA
(23 de setiembre al 22 de octubre
Buen día de trabajo, salen ad lante planes. En amor, armoni comprensión. Colabore con miliares en tarea.

ESCORPIO
(23 de octubre al 21 de noviembr
Es el momento de activar tare apoyo de superiores. En amo sepa esperar. Se confirma p personal.

SAGITARIO
(22 de noviembre al 21 de diciemb
No se desanime ante retraso plan de trabajo. En amor o con simpatía y comprensión. N ticia en el hogar.

CAPRICORNIO
(22 de diciembre al 20 de enero
Colabore con compañeros en reas. En amor, analice sus inco venientes y verá la solucio Plan en el hogar.

TEATROS

...O COLON. TEMP. DE VE... ...EN LA SALA MUNICIPAL ...NTE ALVEAR. Corrientes ...rig. SABADO 13 a las 21: ...ORACION DE LA TEMP. DE ... Conc. a cargo de la OR... FILARMONICA DE BS. AS. ...ONIO RUSSO. Prog.: "Mú... ...tica", HAENDEL ; Conc. en ...r para violoncello y orq. ... Segunda obertura de con... ...LLIAMS; Danzas noruegas, ... "El Moldava", SMETANA. ...arlos Nozzi (violoncello). Pl.: ...Loc. en vta. desde el lunes 8.

...S PROVINCIAS ARGENTI... ...EL MUSEO "ENRIQUE LA... ...". Cuba 2150. Martes a do... ...a las 21.30: "CANCION DE ...e Gregorio Martínez Sierra. ...Franco, Erika Wallner y gran ...oc. $ 10.000 en Vta. Bolet. dde.

...TAL. Corrientes 1639. ...964. Hoy a las 21.30: Segundo ... gran éxito. GRACIELA ...y HUGO ARANA en: DOMESTICADOS ... obra de Aída Bortnik. Con ...cono, Néstor Hugo Rivas y ...actuación especial de Bárbara ...Dir.: Luis Agustoni. P.m. 18. ...c. vta.

...BALINAS. Chacabuco 937. ...La gran obra de David Edgar. ...BRUZZO en: MARY BARNES ...esos en un viaje a través de la ...Con Héctor Bidonde. . Dir. H. ...A. Alezzo. Mar. a vier. a las ...ab. a las 21 y 23.30. Refrigera...

...NCA PODESTA. Corrientes ...-2592. NORMA ALEANDRO ... SEÑORITA DE TACNA ...La obra de Mario Vargas Llosa. ...ilio Alfaro. Mar. a juev. a las ...er. a las 22. Sáb. a las 20 y 23. ...las 20.30. Loc. en vta.

...LESQUE. Corrientes 483. ...20 a 3: Las esculturales gatitas ...an su nuevo show de strip- "LA FIESTA DEL STRIP- ". En su género, el de mayor ...a. P.m.18.

...ICO. Corrientes 1280. 35-2108. ...emana. Primer espectáculo en ...ama. 40 personas en escenas ...gníficos escenarios giratorios ...L DILUVIO QUE VIENE ...rtes a viernes a las 21.30. Sá... las 20 y 23. Domingos a las 20. ...c. vta.

...NACIONAL Corrientes 960. ...0816. El humor de un pueblo ...dos los pueblos del mundo: HUMOROVICH '82 ...Frida, Norman Erlich y elenco. ...A. Petit. Mar. a Juev. a las 21.30. ...las 22. Sáb.: 21 y 23.15. Dgos. ...refrigeración.

...IA SHOW. Maipú 484. Cont. de ... Show de STRIP-TEASE. Con ...eres más excitanes de Buenos ...oc. en vta.

...RIDA. Florida 165. 30-5360. ...e lun. a sáb. de 13 a 22. Vier. de ...Sáb. de 18 a 1.30. Presenta: ...Y DIVERTIDA LA REVISTA ...LORIDA". P.m.18. Con Moira ...elenco.

...ND SPLENDID. Avda. Santa ...44-0808. Sensacional presen... ...CARLOS PERCIAVALLE A PLENO COLOR ...juev. a las 22. Vier. y sáb. a las 21 ...Dgos. a las 21. Loc. en vta.

...INA. Corrientes 636. 40-1808. ...e 20 a 24: Cía de STRIP-TEASE, ...nalía Roy y sexy vedettes. ...De 0.30 a 4. "Show interna... ". Dir.: A. Elizalde.

...EO. Rivadavia y Paraná. ...de primerísima línea en: PAN Y CIRCO ...Enrique Pinti. Dir.: Antonio ...a. Mar. a Juev. a las 21.30; Vier. y ...las 21 y 23.15; Dgos. a las 21.30.

...IPO. Esmeralda 443. 392-4882. ...BORES y NELIDA LOBATO ... MARIPOSA EN EL MAIPO ...Náculo cómico musical al mejor ...Maipo. Dir. Art. Claudio Segovia. ...vier. a las 21 y 23; Sáb. a las 21, ...15; Dgos. a las 22. Refrigeración. ...8.

...TROPOLITAN 1. Corrientes ...0-0816. Sensacional éxito de la ... compañía de revistas: DON ...LE, LYNN ALLISON, TRISTAN ...DA BUSTAMANTE: LA COSA ...ESTA PONIENDO PELUDA ...Castillo, J. Fedal, P. Armil y gra ...Libro y direcc.: H. SOFOVICH. ...8. Lun. a vie. a las 21 y 23.15. Sáb. ...15 y trasn. 1.30. Dgos. descanso.

...MPIA. Sarmiento 777. 40-2678. ...juev. y vier. a las 21.30. Sáb. a las ...gos. a las 20.30: "QUERIDO ...TIROSO" de J. Kilty. Con ...a Serra y Horacio Diana. Dir.: ...a Marechal. Juev. pop.: $ 30.000. ...n vta. c/5 d. de ant.

...ERA. Corrientes 860. 35-1335. ...las 22 extraordinario éxito ... de ...tica Polinesia llega: ...RAN BALLET DE TAHITI ...listas en escena. Dir. Terril Ho... Domingo 14 a las 21 DESPE... Loc. en vta. de 10 a 23 hs.

...RADISE. Corrientes 827. Cont. ...m. a Dgos. de 20 a 4. La revista ...del desnudo: "STRIP TOTAL". ...on las mujeres más excitantes de Bs. As. P.m.18.

★ **PLANETA. Suipacha 927. 33-9547.** Mañana a las 21.30: "PROCESO INTERIOR". Escrita y dirigida por Rodolfo Ledo. Con: Luis Cordara, Ruben Maravini y G. Francella. P.m. 18.

★ **REGINA. Av. Santa Fe 1235. 44-5470.** Analía Gadé y Víctor Laplace en:

MATAR EL TIEMPO

De C. Gorostiza. Con Jorge Rivera López y Mirtha Busnelli. Dir.: Omar Grasso. Mar. a juev. a la 21.30. Vier. a las 22. Sáb. a las 20 y 23. Dgos. a la 20. Loc. en vta.

★ **TABARIS. Corrientes 831. 392-8509.** Gran suceso: 40 artistas jugándose en un musical diferente:

DE AQUI NO ME VOY

Martes, miércoles y domingo a las 22. Jueves y viernes a las 21 y 23. Sábado a las 21, 23 y trasn. 1.15. Loc. en vta. Refrigeración. P.m.14.

VARIEDADES

★ **LUNA PARK. Corrientes 99. 311-1990/5100. 32-2135/2538.** PRESENTACION DEL FAMOSO SHOW SOBRE HIELO:

HOLIDAY ON ICE

La fiesta en el hielo para el verano porteño, con renovados cuadros de espectacular coreografía: "ALICIA EN EL PAIS DE LAS MARAVILLAS"; "ALTO VOLTAJE" (música rock); "DANZA DEL MURCIELAGO"; "FLAMENCO"; "ESTO ES JAZZ"; "CARNAVAL EN NUEVA ORLEANS", y los extraordinarios solistas, duetos y el famoso CUERPO DE BALLET. Para los chicos, los acostumbrados cómicos, Los Dogsis (perros que juegan al fútbol, etcétera). FUNCIONES: martes a viernes a las 21.15. Sábados y domingos a las 18 y 21.30. ENTRADA GENERAL: mayores: $ 20.000. Menores: $ 10.000. Niños hasta de 5 años no abonan entrada. Localidades en venta en el estadio de 10 a 20 hs., hasta con 7 días de anticipación. Lunes descanso. Sábado 13 y 20 de febrero trasnoche a la 0.30.

★ **MICRO ESTADIO CLUB ATLANTA. Humboldt 540.** VIERNES 12 a las 22: BOXEO PROFESIONAL. Combate de la categoría Mediano a 10 rounds entre; ROBERTO RUIZ (3º en el ranking) vs. ANGEL CARO (6º en el ranking). Se realizarán 3 preliminares.

CINES

★ **A.B.C. Esmeralda 506. 392-9506.** Cont. desde las 8: "LAS NOVICIAS"; "ESE DIA TAN FRIO EN EL PARQUE". Noche desde las 20: "SHOW DE STRIP TEASE". P.m.18.

★ **ADAN 1. Corrientes 959. 393-6115.** A las 13, 15.5, 16.50, 18.55, 21 y 23.5:

ARTURO
EL MILLONARIO SEDUCTOR

P.m.14. Con Dudley Moore y Liza Minelli. A las 14.45, 18.35 y 22.45: Notic Sáb. trasn. 1.

★ **ADAN 2. Corrientes 959. 393-5034.** A las 13.50, 16.40, 19.40 y 22.40:

MOSCU NO CREE EN LAGRIMAS

P.m.18. Con Una película que usted no puede dejar de ver. A las 13.30, 16.10, 19.10 y 22.10: Notic. Sáb. trasn. 1.

★ **ALFA. Lavalle 842. 392-1114.** A las 13.20, 15.10, 17.10, 19.10, 21.10 y 23.15:

LA LEYENDA DE BRUCE LEE

P.m.14. A las 13.5, 14.50, 16.50, 18.50, 20.50 y 22.50: Varied. Sáb. trasn. 1.15.

★ **ALFIL. Corrientes 1753. 40-7575.** A las 13.55, 16.5, 18.10, 20.20 y 22.30: "ANSIAS DE GLORIA". S.r. 13.30, 15.40, 17.45, 19.55 y 22.5: Notic. Sáb. trasn. 1.15.

★ **AMBASSADOR. Lavalle 777. 392-9700.** A las 13, 14.55, 16.55, 19, 21.5 y 23.10:

EL QUE RIE ULTIMO RIE MEJOR

S.r. A las 14.35, 16.35, 18.40, 20.45 y 22.50: Notic. Sáb. trasn. 1.20. Refrigeración.

★ **AMERICA. Callao 1057. 41-3818.** A las 14, 16.15, 18.35, 20.55 y 23.15:

CONSIGNA
MATAR AL TESTIGO

P.m.14. Con William Hurt y Sigourney Weaver. Dir. Peter Yates. A las 13.40, 15.55, 18.10, 20.30 y 22.50: Notic. Sáb. trasn. 1.20.

★ **ARIZONA. Lavalle 727. 392-6967.** Cont. 13, 16.25, 19.50 y 23.15:

PERVERSION MACABRA

Cont. 14.30, 17.55 y 21.20:

ROMANCE EN LA CAMA

P.m.18. Sáb. trasn. 1.20: "Perversión macabra".

★ **ATLAS. Lavalle 869. 392-1936.** A las 13.20, 15.40, 18.10, 20.40 y 23.10: "CONSIGNA: MATAR AL TESTIGO". P.m.14. 13, 15.10, 17.40, 20.10 y 22.40: Notic. Sáb. trasn. 1.30: "El pelotón chiflado".

★ **ATLAS RECOLETA. Guido 1952.** A las 14, 16.10, 18.30, 20.50 y 23.10: "NORMA RAE". P.m.18. 15.55, 18.10, 20.30 y 22.50: Notic.

★ **AVENIDA. Av. de Mayo 675. 33-6626.** Cont. 12.50, 16.35 y 20.30: Con el lazo en el cuello; 11, 14.55, 18.40 y 22.25: Pan y Chocolate. P.m.18.

★ **BIARRITZ. Suipacha 482. 392-0356.** A las 13.5, 15, 16.55, 18.55, 21.5 y 23.15: "OPERACION GANIMEDES". P.m.14.514.40, 16.35, 18.35, 20.45 y 22.50: Notic.

★ **BROADWAY. Corrientes 1155. 35-2345.** A las 13.30, 15.45, 18.5, 20.30 y 23:

CONTRATO DE MATRIMONIO

Dir. K. Zanussi. A las 15.25, 17.45, 20.10 y 22.40: Notic. Sáb. trasn. 1.20. P.m.18.

★ **CALLAO. Callao 27. 40-1898.** A las 14, 15.50, 17.40, 19.30, 21.20 y 23.10: "EL MATRIMONIO PERFECTO". P.m.18. 15.30, 17.20, 19.10, 21 y 22.50: Notic. Sáb. trasn.

★ **CAPITOL. Santa Fe 1848. 44-2379.** A las 13.15, 15.40, 18.5, 20.35 y 23.5: "NORMA RAE". P.m.18. 15.15, 17.40, 20.10 y 22.40: Notic.

★ **CERVANTES. Belgrano 1820. 38-2698.** Cont. 14.45, 18.50 y 22.40: Notic. 15.5, 19 y 22.50: "El cartero llama dos veces"; 17.10 y 21: "Parejas amantes". P.m.18.

★ **CINEMA UNO. Suipacha 460. 392-1112.** A las 13.5, 15.35, 18.5, 20.35 y 23.5:

SOLO CUANDO ME RIO

P.m.14. Con Marsha Mason y Kristy McNichol. Dir. Glenn Jordan. A las 15.10, 17.40, 20.10 y 22.40: Notic. Sáb. trasn. 1.30.

★ **CONCORDE. Lavalle 925. 35-1850.** A las 13.5, 14.50, 16.50, 18.55, 21.5 y 23.15:

DINASTIA

P.m. 14. Filmada en Tridimensión. Sonido Multi Direccional. A las 16.30, 18.30, 20.40 y 22.50: Notic. Sáb. trasn. 1.30.

★ **COSMOS 70. C'tes 2046. 49-0862.** A las 13.50, 15.40, 17.30, 19.20, 21.20 y 23.20:

EL LIBRO DE BUEN AMOR

P.m.18. La célebre obra del Arcipreste de Hita. Con Patxi Andión, Blanca Estrada y Josita Hernan.

★ **ELECTRIC. Lavalle 836. 392-1846.** Cont. 14.35, 17.55 y 21.15: "ASES DEL AIRE"; 13, 16.20, 19.40, 22.50 y sáb. trasn. "NOS ENCONTRAREMOS EN EL INFIERNO". S.r.

★ **EMPIRE. H. Yrigoyen 1934. 47-8770.** Cont. A las 17.20 y 22.20: "AMOR SIN BARRERAS"; 14.50 y 20.10: "ATRAPADO SIN SALIDA". P.m.14.

★ **GAUMONT. Rivadavia 1635. 40-3050.** A las 13.30, 15.50, 18.10, 20.30 y 23: "NORMA RAE". P.m.18. 15.30, 17.50, 20.10 y 22.40: Notic.

★ **GRAN REX. C'tes 857. 392-8000.** Refrigeración. EL NUEVO ESPECTACULAR SHOW DE

RAFFAELLA CARRA

Música, canciones y bailes hechos vida por la magia deslumbrante de:

RAFFAELLA CARRA

Actuaciones exclusivas días 10, 11, 12 y 13 de febrero a las 22. Loc. en vta. dde. $ 40.000. En breve: "Cumpleaños sangriento" con: Melisa Sue Anderson y Glenn Ford.

★ **GRAN VICTORIA. Av. de Mayo 882. 34-1493.** Cont. de 8 a 3: "Ojo, con la viuda"; "La violación y los perros"; "La seducción". P.m.18.

★ **IDEAL. Suipacha 378. 35-3300.** A las 14.50, 16.55, 19, 21.5 y 23.10: "ANSIAS DE GLORIA". S.r. 14.25, 16.30, 18.35, 20.40 y 22.45: Notic.

★ **IGUAZU. Lavalle 940. 393-9931.** A las 13, 15.10, 17.45, 20.20 y 22.55:

REGRESO SIN GLORIA

P.m.18. Con Jane Fonda y Jon Voight. A las 17.25, 20 y 22.35: Notic.

★ **LARA. Av. de Mayo 1225. 38-6966.** Cont. 13.30, 17.15 y 21: "Yo estoy con los hipopótamos"; 15.10, 18.55 y 22.40: "No se puede parar la música". S.r. Sáb. trasn. Led Zeppelin en: "La canción es la misma".

★ **LEOPOLDO LUGONES. Corrientes 1530. 46-8611.** A las 15, 17, 19, 21 y 23: "Dos monjes". Dir.: Juan Bustillo Oro. Con: Magda Haller y Víctor Urruchúa. Pl.: $ 8.000. P.m. 14. Refrig. Mañana: "Una pareja perfecta".

★ **LIBERTADOR. Ctes. 1334. 40-7443.** A las 13, 15, 17, 19, 21.10 y 23.15:

QUE VIVA MEXICO

P.m.18. La obra cumbre de Sergio Eisenstein. 14.40, 16.40, 18.45, 20.50 y 22.55: Notic. Sáb. trasn. a la 1.

★ **LOIRE. Corrientes 1524. 49-1900.** A las 13.40, 15.30, 17.20, 19.20, 21.20 y 23.20:

TODO LO QUE USTED SIEMPRE QUISO SABER SOBRE EL SEXO... PERO TEMIA PREGUNTAR

P.m.18. Un filme de Woody Allen. A las 15.10, 17, 19, 21 y 23: Notic. Sáb. trasn. 1.

★ **LORANGE. Ctes. 1372. 45-7386.** A las 13, 14.50, 16.50, 18.55, 21.5 y 23.15:

LAS CUATRO ESTACIONES

P.m.18. De Alan Alda. Con Carol Burnet y R. Moreno. 16.40, 18.45, 20.50 y 23: Notic. Sáb. trasn. 1.15.

★ **LORCA. Corrientes 1428. 40-5017.** A las 13.20, 15.20, 17.20, 19.20, 21.20 y 23.20:

EL DIRECTOR DE ORQUESTA

P.m.14. Otra gran obra del genial A. Wajda. A las 15, 17, 19, 21 y 23: Notic.

★ **LORENA. Corrientes 1551. 46-7501.** A las 13, 15.20, 17.45, 20.20 y 22.55:

REGRESO SIN GLORIA

P.m.18. Con Jane Fonda, Jon Voight y Bruce Dern. A las 15.10, 17.35, 20.5 y 22.40: Notic. Sáb. trasn. 1.

★ **LOS ANGELES 1. Corrientes 1770. 40-3742.** A las 13.25, 15.20, 17.15, 19.10, 21.5 y 22.55:

POPEYE

S.r. Hablada en castellano. 13.15, 15.10, 17.5, 19, 20.55 y 22.45: Notic.

★ **LOS ANGELES 2. Corrientes 1770. 40-3742/45-2405.** A las 13.10, 14.45, 16.20, 17.55, 19.30, 21.10 y 22.45:

LA DAMA Y EL VAGABUNDO

S.r. Hablada en castellano. 13, 14.35, 16.10, 17.45, 19.20, 20.55 y 22.30: Notic.

★ **LOSUAR. Corrientes 1743. 40-6100.** A las 13.15, 16.10, 19.15 y 22.20:

EL MUNDO
ESTA LOCO, LOCO, LOCO

S.r. Con Mickey Rooney y Spencer Tracy. 16, 19 y 22.5: Notic. Sáb. trasn. 1.15.

★ **LUXOR. Lavalle 669. 392-3893.** A las 13.30, 15.20, 17.10, 19.10, 21.10 y 23.15:

QUE VIVA MEXICO

P.m.18. Obra póstuma del genial Sergio Eisenstein. 15, 16.50, 18.50, 20.50 y 22.50: Notic. Sáb. trasn. 1.15.

★ **MAXI 1. Carlos Pellegrini 657.** A las 13.10, 15.10, 17.10, 19.10, 21.10 y 23.10:

UNA PAREJA MUY ESPECIAL

P.m.18. Con Sally Field y Tommy Lee Jones. 14.50, 16.50, 18.50, 20.50 y 22.50: Notic.

★ **MAXI 2. Carlos Pellegrini 657.** A las 13.40, 15.35, 17.30, 19.25, 21.20 y 23.15:

TE QUIERO...
NO TE QUIERO

P.m.18. Con M. Trudeau y F. Lemaire. 13.20, 15.15, 17.10, 19.5, 21 y 22.55: Notic.

★ **METROPOLITAN 2. Corrientes 1343. 40-1064.** A las 14.5. 16.20, 18.35, 20.55, 23.15 y trasn. 1.15: "LOS DIOSES DEBEN ESTAR LOCOS". S.r. 15.55, 18.10, 20.30 y 22.50: Notic.

★ **MONUMENTAL. Lavalle 780. 393-8865.** A las 13, 14.55, 16.55, 18.55, 21 y 23.10:

CONFESIONES VERDADERAS

S.r. Con Robert de Niro y Robert Duvall. P.m.18. Sáb. trasn. 1.15.

★ **MULTICINE. Lavalle 750.** 5 películas con una sola entrada. Cont desde las 8. Sábados hasta las 3.30. Sábados y domingos desde las 13. P.m.18. "La noche viene movida"; "Un toque diferente"; "Fiebre"; "Mami"; "Crimen en el internado de señoritas".

★ **NORMANDIE. Lavalle 861. 392-1000.** A las 13.10, 15.40, 18.5, 20.40 y 23.10: "BLUFF" (LOS REYES DEL VERSO Y LA TRAMPA). P.m.18. 15.10, 17.35, 20.10 y 22.40: Notic. Sáb. trasn. 1.30.

★ **OCEAN. Lavalle 739. 392-1515.** A las 13.15, 15.40, 18.10, 20.40 y 23.10: "NORMA RAE". P.m.18. 15.15, 17.45, 20.15 y 22.45: Notic. Sáb. trasn. 1.30.

★ **OPERA. Corrientes 860. 35-1335.** A las 13.5, 14.50, 16.55, 19.10 y sáb. trasn. "EL ULTIMO TIBURON". P.m.14. 13, 14.40, 16.25 y 18.35: Notic. "GRAND BALLET DE TAHITY" ver información en Cartelera de Teatros.

★ **PARAMOUNT. Lavalle 845. 392-9999.** A las 13.10, 15.15, 17.15, 19.15, 21.20 y 23.25:

EL ULTIMO TIBURON

P.m.14. Con James Franciscus y Vic Morrow. A las 14.45, 16.45, 18.45, 20.45 y 22.45: Notic. sáb. trasn. 1.30.

★ **PARIS. Lavalle 769. 392-2016.** Cont. 13, 15, 17, 19, 21 y 23: ¿COMO VIENE LA MANO?". Notic. P.m.14. Sáb. trasn. ¿Cómo viene la mano?

★ **PLAZA. Corrientes 939. 392-7577.** A las 13.50, 16.10, 18.30, 20.50 y 23.15: "ADOLESCENTES DE FIESTA". P.m.14. 13.30, 15.50, 18.10, 20.30 y 22.55: Notic.

★ **PREMIER. Corrientes 1565. 46-2113.** A las 15, 17, 19, 21 y 23:

CUERNOS A LA CREMA

P.m.18. Con Edwice Fenech. 14.40, 16.40, 18.40, 20.40 y 22.40: Notic.

★ **PETIT PREMIER. Corrientes 1565. 46-2113.** A las 15, 17, 19, 21 y 23:

ROCK
HASTA QUE SE PONGA EL SOL

S.r. Con los mejores grupos de rock argentinos.

★ **REAL. Esmeralda 425. 392-3600.** A las 13.10, 15.5, 17, 18.50, 20.50 y 20.40: "LA MAGIA DE LOS PARCHIS". S.r. 14.50, 16.45, 18.35, 20.35 y 22.35: Notic.

★ **SALA UNO. B. Sur Mer. 88-9420.** A las 15.25, 17.50, 20.15 y 22.40: "FAMA"; 15, 17.30, 19.55 y 22.20: Notic. Sáb. trasn. 1. P.m.18.

★ **SANTA FE I. Santa Fe 1947. 44-8980.** A las 13, 15, 17, 19, 21.10 y 23.15:

CONFESIONES VERDADERAS

P.m.18. Con Robert Duvall y Robert de Niro. 21 y 23.5: Notic. Sáb. trasn. 1.15.

★ **SANTA FE II. Santa Fe 1947. 44-8980.** A las 13, 15.20, 17.40, 20.20 y 22.55: REFRESO SIN GLORIA

P.m.18. Con Jane Fonda, Jon Voight y Bruce Dern. 20 y 22.35: Notic. Sáb. trasn. 1.15.

★ **SARMIENTO. Lavalle 852. 392-3338.** A las 13, 15, 17, 19, 21 y 23.10: "EL MATRIMONIO PERFECTO". P.m.18. 14.40, 16.40, 18.40, 20.40 y 22.45: Notic. Sáb. trasn. 1.15.

★ **SELECT LAVALLE. Lavalle 921. 35-0235.** Cont. 13.50, 17, 20.20 y 22.30: "MONSTRUOS DEL ABISMO"; 15.10, 18.10 y 21.50: "CARRIE". P.m. 18. Sáb. trasn. 1.15: "Carrie".

★ **STUDIO. Santa Fe 2541. 821-5845.** Cont. 14.10, 16, 17.50, 19.40, 21.30 y 23.20: "LA ULTIMA LOCURA DE MEL BROOKS". S.r. 15.45, 17.35, 19.25, 21.15 y 23.5: Notic. sáb. trasn. 1.

★ **SUIPACHA. Suipacha 442. 392-1195.** A las 13, 14.55, 17, 19.5, 21.10, 23.15 y sáb. trasn. 1.20: "UNA MUJER DESCASADA". P.m.18. Con Jill Clayburgh. 16.50, 18.55, 21 y 23: Notic.

ALMAGRO

★ **BIOGRAFO UNO. Corrientes 4636.** Cont. 19, 21 y 23: La carrera de la cebolla; 18.45, 20.45 y 22.45: Notic. P.m.14. Sáb. y dgos. desde las 14.45.

★ **CABALLITO. Víctor Martínez 52. 431-0052.** Cont. 15 y 19: Tiburón; 17.10: Ahora mi nombre es nadie.

★ **PALACIO DEL CINE. Rivadavia 3636. 982-4818.** Cont. 16, 19.30 y 23: El matrimonio perfecto; 14.15, 17.30 y 21: Sólo para adultos. P.m.18. 19.15 y 22.45: Notic.

★ **ROCA. Rivadavia 3753. 812-1517.** Cont. 14.45, 17.40 y 20.55: Las sobrinas; 16.10, 19.25 y 22.40: Operación sexo. P.m.18.

BELGRANO

★ **BELGRANO. Cabildo 2356. 784-5691.** Cont. 15.5, 17.40, 20.15 y 22.50: El cartero llama dos veces; P.m.18. 14.30, 17.10, 19.45 y 22.20: Notic. Sáb. trasn. 1.

★ **CABILDO. Av. Cabildo 2347. 784-3852.** Cont. 14.50, 16.55, 19, 21, 23 y sáb. trasn. 1: Las cuatro estaciones. P.m.18. 16.45 y 18.50: Notic.

★ **FANTASY. Cabildo 685. 771-0686.** Cont. 13.50, 15.20, 17 y 18.45: Notic. y "La dama y el vagabundo". S.r. 20.25 y 22.45: Sólo cuando me río. P.m.14. Sáb. trasn. 1.15: All that jazz.

★ **G. PAZ. Cabildo 2702. 781-1412.** Cont. 15.40, 18.5, 20.30 y 23: Bluff; P.m.18. 15.20, 17.45, 20.10 y 22.40: Notic. Sáb. trasn. 1.10.

★ **G. SAVOY. Cabildo 2829. 781-6500.** Cont. 14.40, 16.45, 18.50, 20.55, 23 y sáb. trasn. 1.10: Confesiones verdaderas; con R. de Niro. Notic.

★ **LIDO. Av. Cabildo 3241.** Cont. 15, 18.45 y 22.30: El último tiburón; 16.35 y 20.30: 5 locos en el supermercado. S.r. Sáb. trasn.

★ **MIGNON. Juramento 2433. 784-3899.** Cont. 15.20, 17.50, 20.20 y 22.50: Contrato de matrimonio. P.m.18. 14.40, 17.20, 19.50 y 22.20: Notic. Sáb. trasn.

BOEDO

★ **CUYO. Boedo 858. 97-6975.** Cont. 14.20, 18.40 y 23: El cartero llama dos veces; 16.20 y 20.45: Infierno en el Bronx. P.m.18. Sáb. trasn.

★ **GRAN SAN JUAN. San Juan 3246. 97-4293.** Cont. 16.10, 19.30 y 22.40: Operación sexo; 14.30, 17.50 y 21.10: Las sobrinas. P.m.18.

★ **LOS ANDES. Boedo 777. 97-4233.** Cont. 16, 19.15 y 22.40: El que ríe último tií mejor; 14.30, 17.35 y 21: Locos de la guerra. S.r.

★ **N. PALACE. San Juan 2461. 941-1723.** Cont. 15.50, 19.25, 23 y sáb. trasn. La leyenda de Bruce Lee: 14, 17.35 y 21.10: Los aventureros. P.m.14.

★ **NUEVO SELECT. San Juan 2540. 941-5908.** Cont. 13.30, 17.45 y 22: Papillón; 16 y 20.15: Parece que fue ayer. P.m.14.

COLEGIALES

★ **ARGOS. F. Lacroze 3455. 854-0673.** Cont. 16.25, 19.30 y 22.35: Operación sexo; 14.50, 17.55 y 21: Las sobrinas. P.m.18.

★ **ATALAYA. Córdoba 4633. 773-0700.** Cont. 14.50, 18.50 y 22.40: Los cazadores del arca perdida; 17.10 y 21: Y... ¿dónde está el piloto? S.r. Sáb. trasn. Operación sexo; Noche de bodas.

★ **RIALTO. Córdoba 4287. 86-8764.** Cont. 13.40, 18, 22.20 y sáb. trasn. Papillón; 16.5 y 20.25: Parece que fue ayer. P.m.14. 17.50 y 22.10: Notic.

FLORES

★ **COLISEO. E. Bonorino 36. 631-6181.** Cont. 15, 19 y 23: Regreso sin gloria c/J. Fonda. 17 y 21.10: Casi una historia de amor; 14.50, 18.50 y 22.50: Notic. Sáb. trasn. 1: Regreso sin gloria. P.m. 18.

★ **CONTINENTAL. Carabobo 945. 631-2218.** Cont. 14.10, 17.10, 20.10 y 22.50: Operación sexo; 15.40, 18.40 y 21.30: Las sobrinas. P.m.18. Sáb. trasn.

★ **FENIX. Rivadavia 7802. 612-8858.** Cont. 16.15, 19.35 y 23: El último tiburón; 14.30, 17.50 y 21.10: 36 horas en el infiero. P.m.14.

★ **FLORES. Rivadavia 6661. 631-3701.** Cont. 15.30, 17.50, 20.15 y 22.40: El cartero llama dos veces. P.m.18. 15.15, 17.35, 20 y 22.25: Notic. Sáb. trasn. 1.

★ **GRAND PRIX. Gaona 3263. 59-2551.** Cont. 16, 19.20 y 22.40: Adorables criaturas; 14.40 y 21: Castillos de hielo. S.r.

★ **GRAN RIVADAVIA. Rivadavia 8636. 69-1356.** Cont. 14.30, 18.25 y 22.20: Tiburón; 16.45 y 20.40: Buck Rogers en el siglo XXV. S.r. Sáb. trasn. Fama; Tiburón.

★ **PUEYRREDON. Av. Rivadavia 6871. 612-0389.** Cont. 15, 17, 19, 21 y 23: Ansias de gloria. Notic. S.r. Sáb. trasn. a la 1: El último tiburón.

★ **R. INDARTE. Rivera Indarte 44. 612-5500.** Cont. 14.10, 15.55, 17.45, 19.35, 21.15 y 23.10: El matrimonio perfecto. P.m.18. 15.40, 17.30, 19.20, 21.10 y 22.55: Notic.

★ **SAN JOSE. Rivad. 7350. 611-5989.** Cont. desde las 14: La terraza; El super macho se quiere casar. P.m.18.

★ **SAN MARTIN. Av. Rivadavia 7060. 612-5416.** Cont. desde las 13.30: Los bastardos karatecas; Persecución violenta. P.m.14.

LINIERS

★ **GRAN LINIERS. Avda. Gral. Paz 44.** Cont. 14, 17, 19.40 y 22.10: Regreso sin gloria. P.m.18.

★ **GRAN ODEON. Montiel 160. 641-7673.** Cont. 14.45, 19.5 y 22.30: El que ríe último ríe mejor; 14, 17.20 y 20.45: Zambomba y metralleta. S.r.

★ **MARTIN FIERRO. Avda. Gral. Paz 47.** Cont. 16, 19.20 y 22.50: La leyenda de Bruce Lee; 14.10, 17.30 y 21: Operación Octagón. P.m.14.

MATADEROS

★ **ALBERDI. Juan B. Alberdi 6169. 68-0496.** Cont. 14.40, 18.40 y 22.30: Popeye; 16.35 y 20.30: Mi amigo el dragón. S.r.

★ **EL PLATA. J. B. Alberdi 5751. 68-1118.** Cont. 15, 18.55 y 22.40: El cartero llama dos veces. 17.5 y 21: Cruising. P.m.18.

★ **GRAN LUGANO. Murguiondo 4062. 601-3457.** Cont. 15, 19 y 22.20: La magia de Los Parchís; 16.45 y 20.30: Los superagentes contra todos. S.r.

ONCE

★ **LORIA. Rivadavia 3058. 87-1436.** Cont. 16.20, 19.40 y 23: Perversión macabra; 14.30, 17.50 y 21.10: Romance en la cama. P.m.18.

★ **MAJESTIC. Pueyrredón 230. 87-9636.** Cont. 14.10, 18.5, 23.10: El cartero llama dos veces; 16.20 y 20.50: Infierno en el Bronx. P.m.18.

PALERMO

★ **G. NORTE. Santa Fe 3730. 72-8468.** Cont. 14.40, 16.20, 18, 19.40, 21.20 y 23: El matrimonio perfecto. P.m.18. Notic.

★ **N. ROSEDAL. Serrano 2454. 774-3101.** Cont. 14.20, 18.30 y 22.45: El cartero llama dos veces; 16.20 y 20.30: Infierno en el Bronx. P.m.18. Sáb. trasn

VILLA DEVOTO

★ **ACONCAGUA. Av. Gral. Mosconi 3260. 571-5208.** Cont. 16.50 y 22: Papillón; 15 y 20.10: Juntos son dinamita. S.r.

★ **EUROCINE. Nueva York 3336. 50-1443.** Cont. 15, 18.50 y 22.45: El que ríe último ríe mejor; 16.45 y 20.30: El gran dictador. S.r.

★ **PARQUE. Cuenca 3250. 50-4448.** Cont. 14.50, 18.35 y 22.15: Los cazadores del arca perdida; 16.55 y 20.40: Buck Rogers en el siglo XXV. S.r.

VILLA URQUIZA

★ **25 DE MAYO. Triunvirato 4438. 51-1859.** Cont. 14.45, 18.45, 22.35: El cartero llama dos veces; 16.50, 20.45: Parejas amantes. P.m.18.

★ **GRAN URQUIZA. Bauness 2506. 51-2135.** Cont. 14.50, 18.50 y 22.40: Los cazadores del arca perdida: 17.10 y 21: Y... ¿dónde está el piloto?; S.r.

GRAN BUENOS AIRES

★ **AVELLANEDA. Colonial.** Abierto día y noche; Custodio de señoras; Hay que romper la rutina. P.m.18.

—Gral. Roca. Los ángeles de Jessie; Las huellas del dragón; Capitán apache.

—Maipú. Consigna: Matar al testigo; Cierta clase de ternura. P.m.18.

—Mitre. El último tiburón; Mansión embrujada. P.m.14

—San Martín. Matrimonio perfecto; Cierta clase de ternura. P.m.18.

★ **BELLA VISTA. Gran Pacífico.** Adolescentes de fiesta; El apagón de Nueva York. P.m.14.

★ **BOULOGNE. Gral. Belgrano:** Los cazadores del arca perdida; Super agente 86 vs. la bomba que desnuda. S.r.

Super. El último tiburón; El búfalo blanco. P.m.14.

★ **CIUDADELA. Nvo. Ciudadela.** La doctora bajo las sábanas; Ultraje en la cárcel de mujeres; La preferida de la clase. P.m.18.

★ **JOSE C. PAZ. Paz.** Cuernos a la crema; Una esposa infiel. P.m.18.

★ **LOMAS DE ZAMORA. Avenida.** Sólo cuando me río; Hay una chica en mi sopa. P.m.18.

COLISEO. Perversión macabra; Romance en la cama. P.m.18.

—Español. El último tiburón; Terror ciego. P.m.14.

—Gran Lomas. Adolescentes de fiesta; Manos de terciopelo. P.m.14.

★ **QUILMES. Cervantes.** El último tiburón; Mansión embrujada. P.m.14.

—Moderno. Adolescentes de fiesta; Manos de terciopelo. P.m.14.

★ **RAMOS MEJIA. Gran Belgrano.** Popeye; 20.000 leguas de viaje submarino. S.r.

—San Martín. Regreso sin gloria. P.m.18. Sáb. trasn.

★ **SAN ANTONIO DE PADUA. Gran Sarmiento.** Los cazadores del arca perdida; Super agente 86 vs. la bomba que desnuda. S.r.

★ **SAN MARTIN. Ateneo.** Perversión macabra; Romance en la cama. P.m.18.

—Gran Plaza. El último tiburón; Terror ciego. P.m.14.

★ **SAN MIGUEL. Mayo.** Hay una chica en mi sopa; Chofer de taxi.

—San Miguel. El último tiburón; Mansión embrujada. P.m.14.

CRONICA, Edición de la Tarde. Registro de la Propiedad Intelectual Nº 25.414. Director: Ricardo Gangeme.
Redacción, Administración y Publicidad: Azopardo y Garay. Teléfonos: 361-1001/1051/1101.

MENOTTI: LO DICHO, DICHO ESTA

PROFUNDO MALESTAR CAUSARON SUS DECLARACIONES SOBRE LA SITUACION DEL PAIS. LA JUNTA HABRIA TRATADO EL TEMA

Consultado por CRONICA hoy por la mañana, mientras acompañaba a los futbolistas del Seleccionado que se sometían a un estudio integral sobre sus condiciones físicas, el técnico César Luis Menotti ratificó las declaraciones realizadas por él días pasados que fueron rperoducidas por distintos medios de todo el país. Ante el requerimiento que le hicimos respecto de la transcendencia que habían tenido aquéllas, Menotti señaló textualmente: "Lo dicho, dicho está. Las declaraciones que ya hice no tengo por qué desmentirlas. No pienso hablar más sobre el caso".

Y se encerró en un total mutismo sobre el asunto, sin responder a ningún otro requerimiento.

● MALESTAR EN LA JUNTA

Habrían causado un profundo malestar en las más altas esferas de gobierno las recientes declaraciones del técnico del Seleccionado argentino, César Luis Menotti, en las cuales enjuició a las autoridades militares.

Este disgusto habría provocado que la propia Junta Militar tratara informalmente el tema, dada la trascendencia púlbica que éste tiene, especialmente por la popularidad que alcanzó la figura del titular del Seleccionado Nacional de fútbol, que ya en otras oportunidades había adelantado juicios críticos respecto de distintos aspectos que hacen a la realidad de nuestro país.

● LAS DECLARACIONES

En declaraciones publicadas por un semanario local, Menotti dijo que "el pueblo y la historia" juzgarán "a quienes se alejen de la conciencia popular, a quienes no entienden que hay que gobernar para las grandes mayorías y a quienes en su terrible insensibilidad no se dan cuenta de que este país está sufriendo mucho".

Menotti, quien expresó también que lo que quiere "es la Constitución Nacional" y "una Argentina como la que soñaron los hombres de Mayo", ratificó luego en un todo las declaraciones que le atribuyó la revista "La Semana".

Fuentes gubernamentales informaron hoy que tales declaraciones no solo causaron "profundo malestar en el más alto nivel del gobierno", sino que también produjeron "un profundo disgusto" en el presidente de la Asociación del Fútbol Argentino (AFA), Julio Grondona, y en los miembros del comité ejecutivo de ese organismo.

"Al fin y al cabo se trata de un empleado que cobra 15.000 millones de pesos viejos por mes", habríase comentado en la AFA, según las mismas fuentes, que dijeron además que el comité ejecutivo de este organismo analizaría mañana la situación del entrenador.

Inclusive, la agencia oficial de noticias "Télam" distribuyó en las últimas horas un extenso despacho a sus abonados titulado "Menotti, ese privilegiado", en el que formula diversas críticas a la actitud asumida por el entrenador.

SORPRESA EN LA AFA

El presidente de la Asociación del Fútbol Argentino (AFA), Julio Grondona, dijo esta noche que las declaraciones políticas del entrenador César Menotti causaron "sorpresa" a los dirigentes de esa entidad y admitió que "probablemente mañana el Comité Ejecutivo trate el tema informalmente".

Grondona señaló, asimismo, que las manifestaciones políticas de Menotti "no favorecen al fútbol en momentos en que nos acercamos al Campeonato Mundial".

De todas maneras, expresó que sus declaraciones sobre este tema "tan delicado" eran de orden personal y no oficial, "ya que aquí tratamos aspectos deportivos; específicamente ésta es una casa de fútbol".

Dijo además que "probablemente mañana el Comité Ejecutivo trate el tema informalmente", pero negó haber tenido presiones oficiales para hacerlo.

"Desde que me hice cargo de la presidencia de la AFA nunca tuve presiones del gobierno en ningún sentido", dijo Grondona, quien durante la entrevista repitió insistentemente que se trataba de un tema "muy delicado".

"Yo debía haberme negado a esta entrevista", dijo en un momento el presidente de la AFA, y haciendo un elocuente gesto con sus dos manos sugirió que de esa manera hubiera desairado al cronista que iba en "busca de una noticia sensacionalista".

Durante el breve reportaje que tuvo lugar en la presidencia de la AFA, estuvieron presentes, además, el presidente de Boca Juniors, Martín Noel, el jefe de prensa de la entidad, Washington Rivera, y otros dirigentes.

Noel coincidió con Grondona en que "éste es un tema muy delicado, como para analizarlo antes de hacer declaraciones apresuradas".

FESTIVAL HOMOSEXUAL EN CHILE

SANTIAGO, Chile, 10 (ANSA).— En lo que la prensa calificó como un "festival" **21 homosexuales** fueron arrestados en Valparaíso.

Entre los detenidos figuran chilenos y **argentinos**, delincuentes fichados como tales por la policía, altos ejecutivos empresariales, traficantes de drogas, prósperos comerciantes y algunos funcionarios de organizaciones internacionales.

Sin embargo si bien se dieron a publicidad los nombres de los arrestados y su edad, no se sindicaron las profesiones de cada uno sino que se indicó genéricamente que lo hacían, sin poder individualizarse al respecto quién es quién.

La detención del alto número de homosexuales (se informó que muchos otros lograron huir al llegar la policía), se produjo en Valparaíso, la segunda ciudad en importancia de Chile.

EL VINO, CUSTODIADO POR INFIELES

Trascendidos de buena fuente indican que personal de la Superintendencia de Seguridad Ferroviaria de la Policía Federal Argentina, en los últimos días habría realizado un procedimiento en los depósitos que la firma Bodegas y Viñedos Peñaflor tiene en el predio ferroviario de la Sección Alianza.

Fue así como se procedió a la detención de un número no determinado de empleados infieles que en complicidad con distribuidoras, defraudaron a la compañía mediante el despojo de mercaderías, en una suma varias veces millonaria.

En poder de los implicados se secuestró gran cantidad de mercadería que aún no habían tenido tiempo de reducir.

● OTRO CASO

La División Substracción de Automotores, dependiente de la Dirección General de Delitos y Vigilancias de la Superintendencia de Investigaciones, a través de comunicado dado a conocer por la Policía Federal, da cuenta de que logró poner al descubierto a una organización que se dedicaba a la sustracción de piezas de gran valor del interior de una empresa metalúrgica. Se empleaban membretes falsificados de una empresa proveedora, los que eran comercializados inclusive con la misma empresa damnificada.

La empresa perjudicada es Belucci S.A. sita en Remedios de Escalada. Allí trabajaban Luis María Veliz, Miguel Angel Zungri, Oscar Orlando Salas y Héctor Pedro Arona. Indica el comunicado que sustraían diariamente "peines" para hacer las roscas de los caños petroleros y para confeccionar las llamadas "estrías" en el cañon de las armas de fuego.

Colaboraban con ellos un tal Ermogeneo Alfredo Fernández que trasladaba la mercadería sustraída y Carlos Alberto Sesto que adquiría el material a un precio inferior del conocido en plaza, conociendo que era de procedencia ilícita.

EMILIO ARIÑO OTRA VEZ FUE PAPA

La familia que integran artistas y periodistas se ha agrandado, con el advenimiento de una nueva porteña, es decir, de otra hija de esta ciudad. Se trata de una niña, fruto de la unión del conocido locutor y periodista Emilio Ariño y de Alicia Vojacek, su simpática esposa.

La pequeña pesó al nacer 3,240 kilogramos y el feliz alumbramiento tuvo lugar en la "Clínica del Sol", en circunstancias en que se hallaban allí el papá y familiares del matrimonio, formado ya hace 10 años.

Tras la noticia de que nuevamente había sido padre, Emilio Ariño recibió las efusivas felicitaciones de sus colegas, que le desearon "lo mejor" para la niña María Soledad que ahora ha llegado al mundo y tanto para él como para su rubia esposa.

"Todo —atinó a decir la emocionada mamá— se desarrolló sin problemas. Y nuestra pequeña nación felizmente, incorporándose a nuestro hogar, con la base de nuestras más caras esperanzas".

Ariño había vivido su último momento similar al actual n noviembre de 1979, cuando nació Gustavo Nicolás, un robusto varoncito que, aseguró el padre, iba a ser "hincha" fanático de Racing.

TIEMPO

MAXIMA a las 11 horas:

26º3

MINIMA: 19º5 a las 6.25 hs. Humedad 65%. Presión: 1003.0 milibares. Visibilidad 12 kms. Vientos del Oeste a 6 kms.

- *ROSANNA FALASCA, EN FESTIVAL TANGUERO*
- *UNA MODELO CREO "TRIANGULO AMOROSO"*
- *PAULA DOMINGUEZ VA DEMASIADO RAPIDO*
- *RANKING DE LOS DESPOJADOS EN MARDEL*

Bastante sonriente y dicharachera encontramos días pasados a Rosanna Falasca, **la tanguera**, recorriendo coquetísima galería de avenida Alvear en busca de algunas suntuosas sedas italianas. Sucede que la canora ha sido conchabada por el municipio de la localidad serrana de La Falda para animar el festival tanguero que se cumplirá del 12 al 14 del corriente y es su intención lucir algunos originales modelitos de su auténtica creación. **¡Que le vaya bien!**

● ALMA DE POETA

Delicado tarjetón ha hecho llegar a esta sección Diego Verdaguer, **el melodioso.** Desde la lejana tierra de Pancho Villa escribe para decirnos que "hay un cielo para todos la cuestión es encontrarlo". Además menciona sus actuaciones, que son muchas y meritorias. **¡Es bueno que se acuerden de uno!**

● DELICADO EQUILIBRIO

Intimos, tiernos y furtivos encuentros están sosteniendo **una bella modelo y treintañero canoro.** Sería cuestión de felicitarlos si no mediara un pequeño detalle: la bella en cuestión está casoriada con deportista de notoria actuación profesional. **Atentos, porque este triángulo puede resultar más misterioso y fatal que el de las Bermudas.**

● MUY COLONIAL

Esta madrugada y en nochero reducto tanguero de La Feliz, el actor Pepe Soriano, el calabrés, recibió distinción denominada "Colonial de oro '82" en mérito a su prolongada y exitosa carrera histriónica. El acto se cumplió en el curso de una densa velada tanguera y al finalizar hubo varios que se lanzaron a trazar arabescos sobre la pista al compás del dos por cuatro. **Hay cada uno...**

● ¿NO SERA MUCHO?

Una breve trayectoria como modelo le sirvió a Paula Domínguez, la estilizada, como trampolín para llegar al escenario. Su debut en comedia marplatense animada por galancetes no ha deslumbrado a los entendidos. Sin embargo, Paula no se amilana por nada y ha prometido arremeter contra el canto. El conductor y guía canoro de la joven no es otro que Juan Marcelo, el romanticón. Los que están en el mundillo de la farándula se preguntan si esta chica no está abarcando demasiados rubros al mismo tiempo. **Cada uno sabe lo que hace.**

● ES DE SALTA

Se halla cumpliendo un periplo veraniego por diversas localidades turísticas del Uruguay el canoro Gerardo Macchi Falú, **el salteño.** Guitarrista y compositor folklórico, suele evitar incursionar por la Capital Federal, lo cual según los que lo han escuchado, no deja de ser una lástima porque el hombre tiene condiciones. **¡Y que se anime!**

● FELIZ REGRESO

Después de haber permanecido cinco años en el exterior, regresó al país la cantante **Paula Gales, la nochera.** Se ha presentado en un tradicional reducto de San Telmo donde se presenta acompañada por la orquesta de Carlos Figari. Volver es revivir un poco.

● IDENTIKIT

Alta, figura estilizada, delicada piel mate, abundante cabello castaño claro, ojos grandes y una boca ancha y sensual, así es Alejandra, la veinteañera novia de Juan Alberto Mateyko, **el muñeco.** Por ahora la chica se muestra reacia a cualquier contacto con el periodismo, pero no deja ocasión de **"controlar"** al conductor de **"Una terraza al mar". Y, si se quieren...**

● IRAN AL BOSQUE

En la jerga teatrera se llama **"ir al bosque"** el improvisar compañías o elencos para viajar por el interior. Pero lo que antaño era **"rebusque"** o **"rascada"** para salir del paso ante un momentáneo bajón en las acciones, va camino de convertirse en principal fuente ocupacional para muchos productores, autores, actores y directores, ante las crecientes dificultades surgidas en medios televisivos y cinematográficos. A no desanimarse, muchachos... que Vittorio Gassman también lo hizo **y le fue bien.**

● RANKING DE PERDEDORES

Al cierre de esta edición la tabla de damnificados en Mardel la encabezaba Gerardo Sofovich, **el ruso,** robado en dos oportunidades en un intervalo de tres días. Lo siguen Pepe Parada, **el cabezón;** Leonor Benedetto, **la erótica;** Juan Alberto Mateyko, **el muñeco,** Antonio Grimau, **el langa;** Cecilia Rossetto, **la ajedrecística;** Violeta Rivas y Néstor Fabián, **los unidos;** Mavi Kempes, **la ingenua;** Pepe Soriano, **el colorado** y "Gra" Borges, **la seductora.** Al finalizar la temporada se podrá editar una guía...

● SE TIENE FE

Es un derroche de optimismo el joven actor marplatense Juan Ferraro, **el ubicado.** Cumple labor protagónica en obra de Gorostiza recientemente estrenada en La Feliz, **"El lugar"**, y ha sido apalabrado para trasladarse a Buenos Aires con miras a seguir su trayectoria actoral desde la ancha plataforma que significa una tira televisiva. El hombre anda tan contento que ha prometido guardar los primeros pesotes que gane para regalarle una casa a su mamá. **Vamos a ver si no cambia de idea.**